

Desafíos de los cambios demográficos, la diversidad de formas de empleo y la movilidad para los sistemas de seguridad social

Miguel del Castillo Negrete Rovira

22 de abril 2024

Cambio demográfico: transición demográfica

Cambio demográfico en la región

País	Miles de habitantes				Crecimiento promedio anual		
	1950	1980	2020	2023	1950-1980	1980-2020	2020-2023
Costa Rica	948	2,414	5,123	5,212	3.2%	1.9%	0.6%
Cuba	5,927	9,809	11,301	11,194	1.7%	0.4%	-0.3%
El Salvador	2,182	4,509	6,293	6,365	2.4%	0.8%	0.4%
Guatemala	3,100	6,988	17,363	18,092	2.7%	2.3%	1.4%
Haití	3,247	5,647	11,307	11,725	1.9%	1.8%	1.2%
Honduras	1,558	3,778	10,122	10,594	3.0%	2.5%	1.5%
México	27,600	67,705	125,998	128,456	3.0%	1.6%	0.6%
Nicaragua	1,330	3,303	6,756	7,046	3.1%	1.8%	1.4%
Panamá	861	1,957	4,294	4,468	2.8%	2.0%	1.3%
República Dominicana	2,382	5,756	11,000	11,333	3.0%	1.6%	1.0%
Total	49,136	111,866	209,556	214,485	2.8%	1.6%	0.8%

Fuente: Elaboración propia con datos de United Nations, Department of Economic and Social Affairs, Population Division, World Population Prospects 2022, Online Edition, 2020.

Países seleccionados: población total y tasas de crecimiento, 1950-2023

País	Miles de habitantes				Crecimiento promedio anual		
	1950	1980	2020	2023	1950-1980	1980-2020	2020-2023
Estados Unidos	148,282	223,140	335,942	339,997	1.4%	1.0%	0.4%
Reino Unido	50,055	56,326	67,059	67,737	0.4%	0.4%	0.3%
Francia	41,842	53,714	64,480	64,757	0.8%	0.5%	0.1%
Alemania	70,964	77,787	83,329	83,295	0.3%	0.2%	-0.0%

Fuente: Elaboración propia con datos de United Nations, Department of Economic and Social Affairs, Population Division, World Population Prospects 2022, Online Edition, 2020.

Países desarrollados: transición demográfica

Países desarrollados: transición demográfica, 1950-2100
(Tasas por mil habitantes)

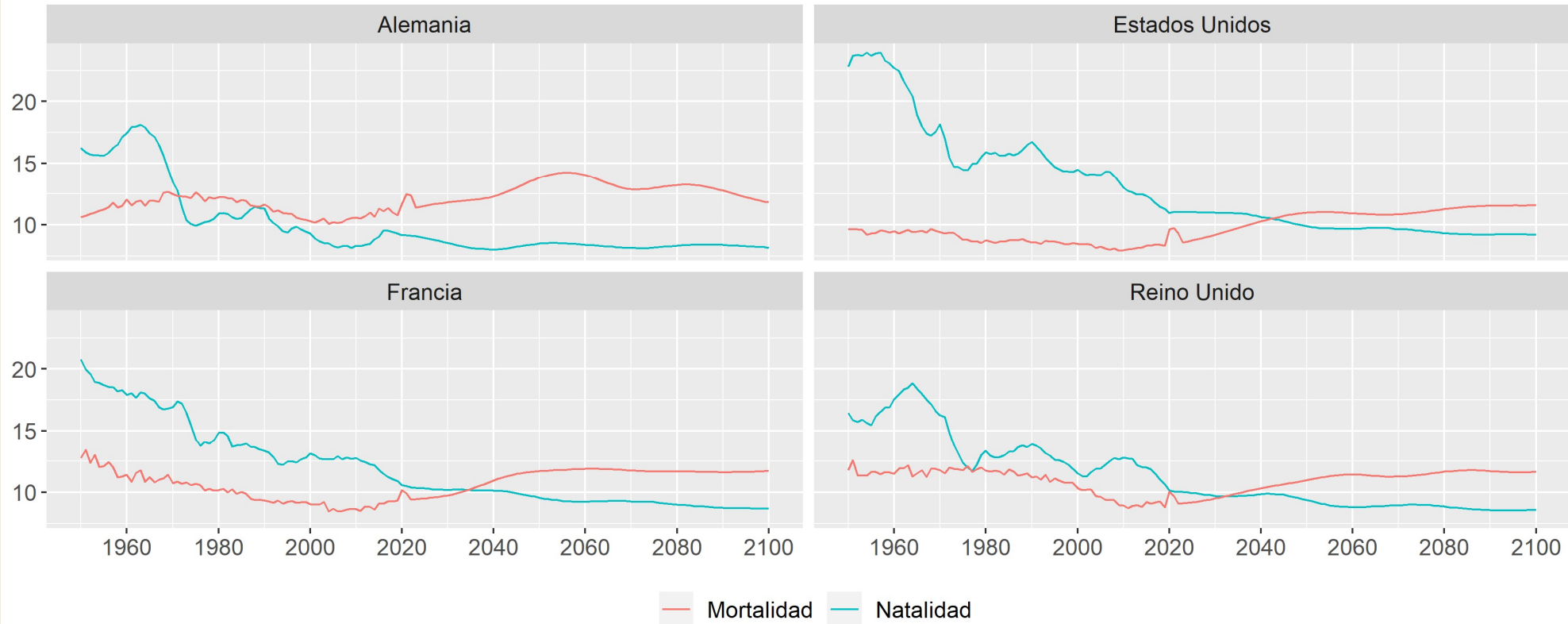

Fuente: Elaboración propia con datos de United Nations, Department of Economic and Social Affairs, population Division, World Population Prospects 2022, Online Edition, 2020.

- Pasar de altas tasas de natalidad y mortalidad, a
- Bajas tasas en ambos registros.
- En virtud de que la tasa de mortalidad disminuye a mayor ritmo que la de natalidad, se produce un acelerado crecimiento de la población.

La transición demográfica en México

México: transición demográfica, 1950-2100
(Tasas por mil habitantes)

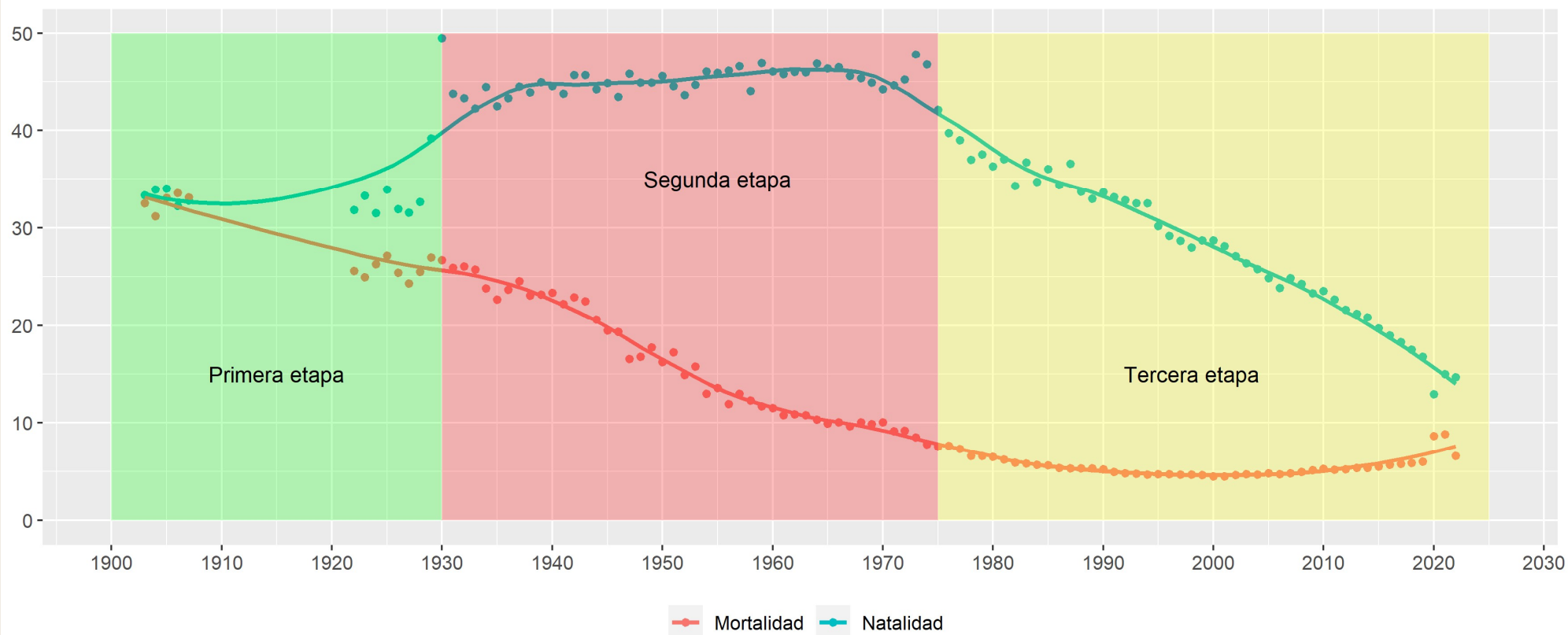

Fuente: Elaboración propia con datos del Instituto Nacional de Estadística, Anuarios Estadísticos de los Estados Unidos Mexicanos, varios años, y Registros administrativos, Estadísticas vitales, disponibles en línea <<https://www.inegi.org.mx/programas/>>.

- Entre 1950 y 1970, la población de México creció 3.1% anual.
- Cuando una población crece a ese ritmo, duplica su monto cada 23 años.

México: magnitudes absolutas del crecimiento natural

México: crecimiento en nacimientos y defunciones, 1950-2100
(Millones de nacimientos y defunciones)

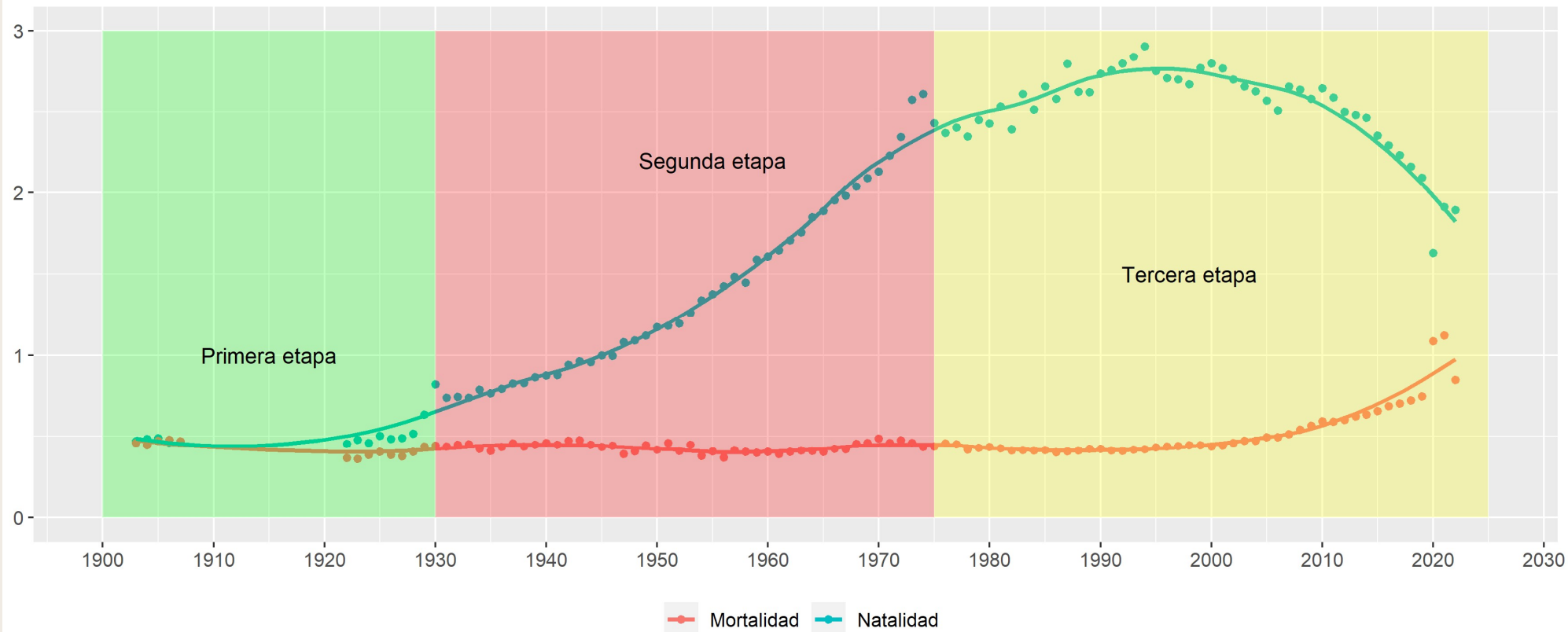

Fuente: Elaboración propia con datos del Instituto Nacional de Estadística, Anuarios Estadísticos de los Estados Unidos Mexicanos, varios años, y Registros administrativos, Estadísticas vitales, disponibles en línea <<https://www.inegi.org.mx/programas/>>.

- Las magnitudes relativas con base en la población del país, las cifras absolutas nos dan una idea de la magnitud del fenómeno demográfico y del esfuerzo de la sociedad.

Grupo 1: países más avanzados en su transición

Países seleccionados de la subregión: transición demográfica, 1950-2100
(Tasas por mil habitantes)

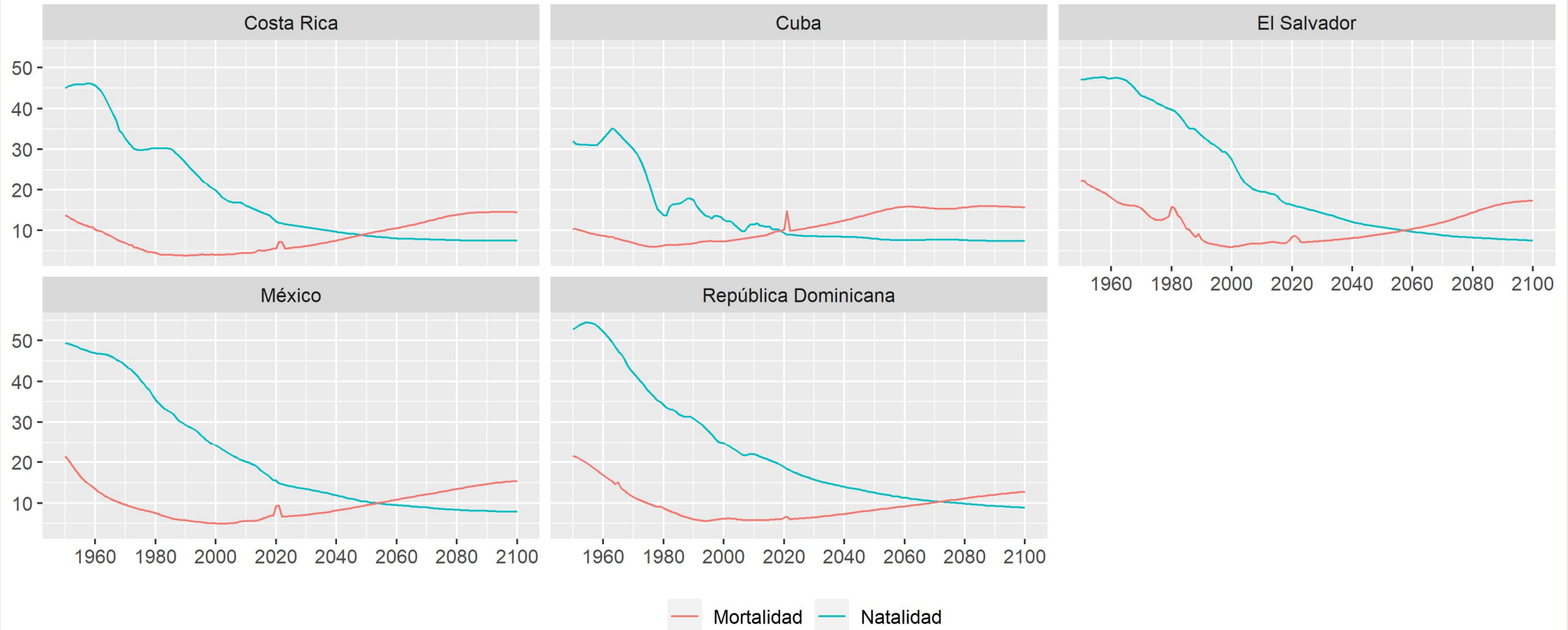

Fuente: Elaboración propia con datos de United Nations, Department of Economic and Social Affairs, population Division, World Population Prospects 2022, Online Edition, 2020.

Grupo 2: países con transición demográfica tardía

Países seleccionados de la subregión: transición demográfica, 1950-2100
(Tasas por mil habitantes)

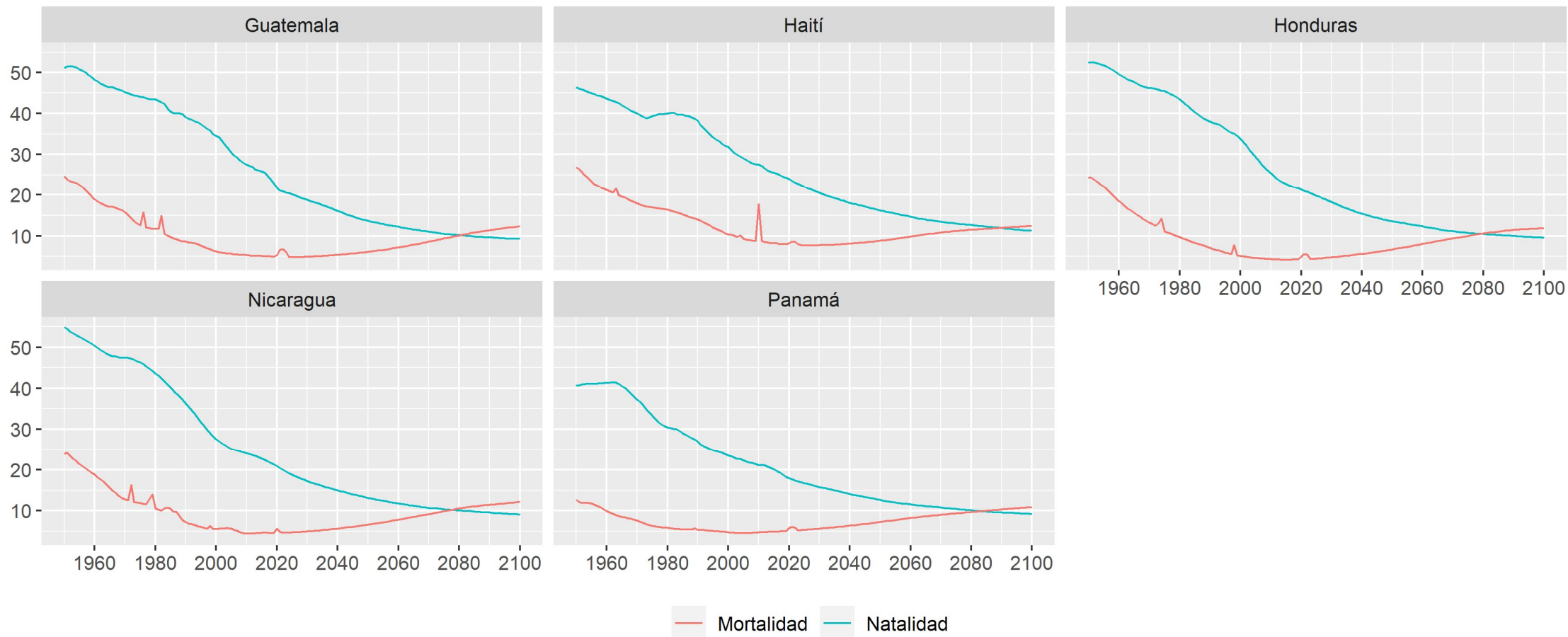

Fuente: Elaboración propia con datos de United Nations, Department of Economic and Social Affairs, population Division, World Population Prospects 2022, Online Edition, 2020.

Pirámide de edad de la subregión

Países de la subregión (10 países): población por edad, 1950-2100
(Millones de habitantes en cada edad)

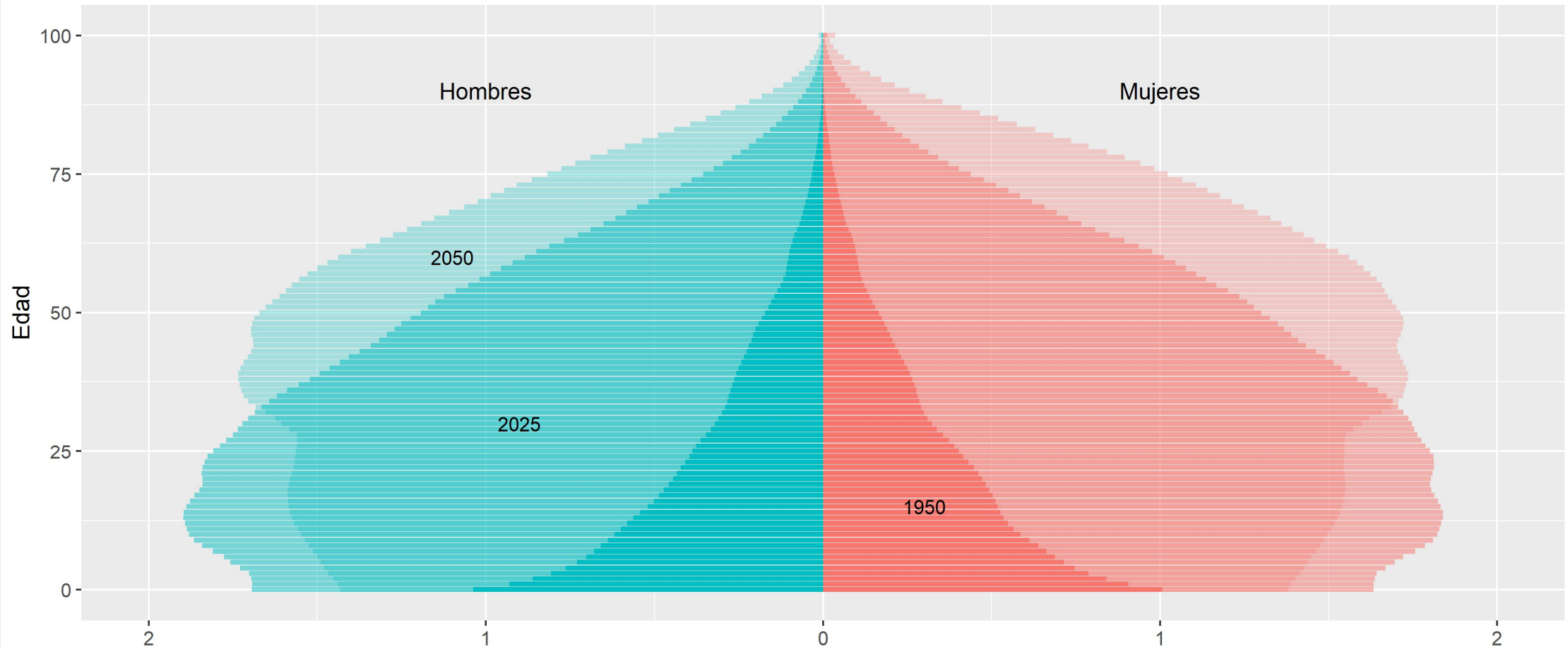

Fuente: Elaboración propia con datos de United Nations, Department of Economic and Social Affairs, population Division, World Population Prospects 2022, Online Edition, 2020.

El ejercicio de proyección de la población

- ¿Cual es el objetivos de las proyecciones en Demografía?: ¿predecir o construir el futuro?
- En Alemania la Tasa general de fecundidad (TGF) es menor al reemplazo:
 - Es una fatalidad, o
 - El gobierno y la sociedad deben actuar en consecuencia.
- Ejemplo de un manejo como predicción:
 - El presupuesto asignado en 2024 a la pensión universal para personas mayores: ¿cuántas personas mayores hay en México?
- En demografía se manejan diferentes escenarios.

Los diferentes escenarios de la División de Población de las Naciones Unidas

Projection scenarios	Assumptions		
	Fertility	Mortality	International migration
Medium (fertility)	Medium (based on median probabilistic fertility)	Medium (based on median probabilistic fertility)	Medium
Low fertility	Low	Medium	Medium
High fertility	High	Medium	Medium
Constant-fertility	Constant as of 2022	Medium	Medium
Instant-replacement-fertility	Instant-replacement as of 2022	Medium	Medium
Constant-mortality	Medium	Constant as of 2022	Medium
No change	Constant as of 2022	Constant as of 2022	Medium
Zero-migration	Medium	Medium	Zero from 2022
Instant-replacement zero-migration	Instant-replacement as of 2022	Medium	Zero from 2022
Momentum	Instant-replacement as of 2022	Constant as of 2022	Zero from 2022

Fuente: Elaboración propia con datos de United Nations, Population División, World Population Prospects 2022, Definition of Projection Scenarios, en línea, <<https://population.un.org/wpp/DefinitionOfProjectionScenarios/>>

Población total, de acuerdo a tres variantes: países del grupo 1

Países con transición demográfica avanzada, 1950-2100
(Millones de habitantes)

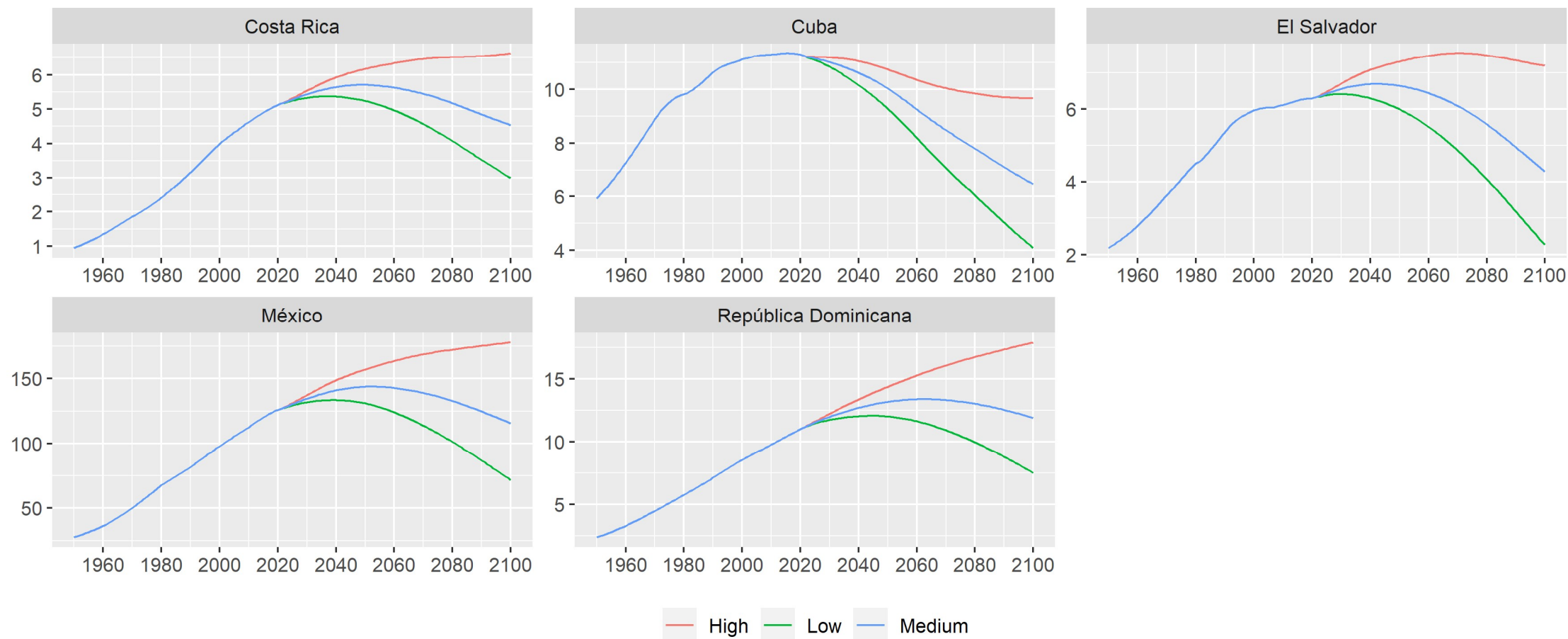

Fuente: Elaboración propia con datos de United Nations, Department of Economic and Social Affairs, population Division, World Population Prospects 2022, Online Edition, 2020.

Población total, de acuerdo a tres variantes: países del grupo 2

Países con transición demográfica tardía, 1950-2100
(Millones de habitantes)

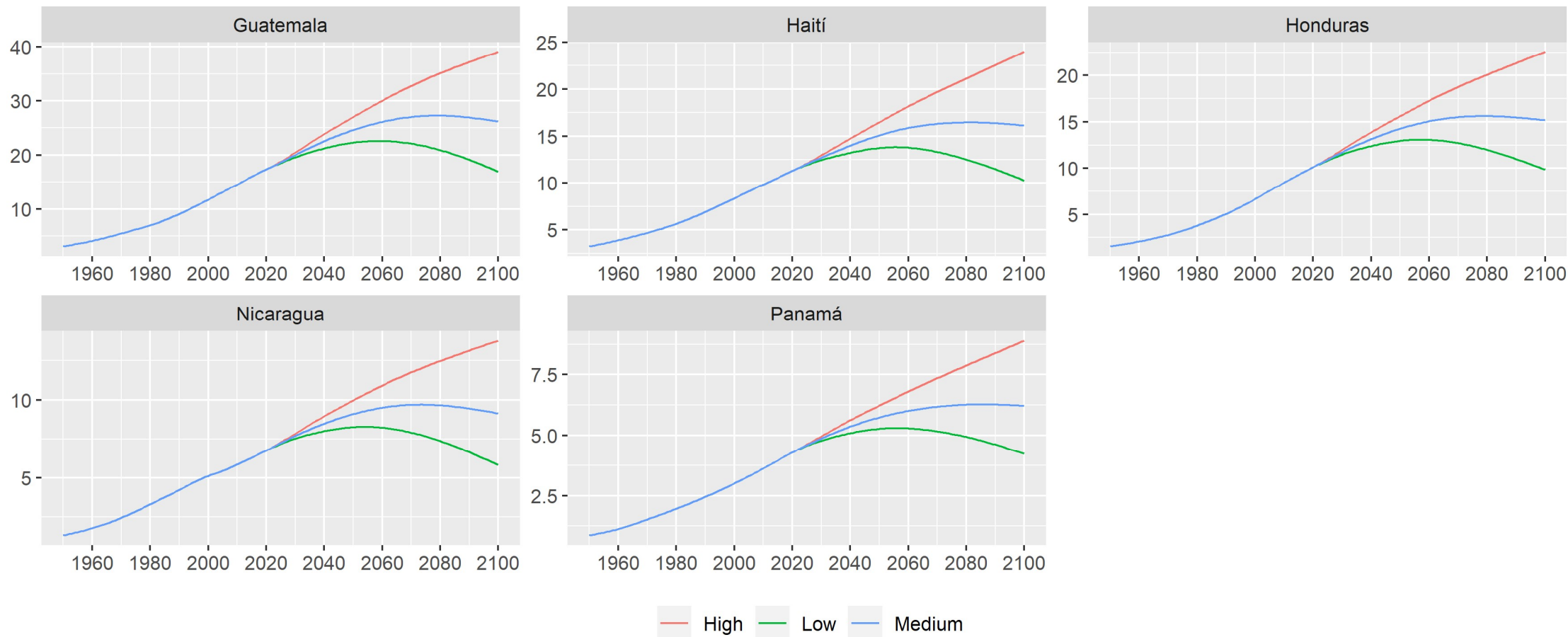

Fuente: Elaboración propia con datos de United Nations, Department of Economic and Social Affairs, population Division, World Population Prospects 2022, Online Edition, 2020.

El cambio demográfico y la política pública

1. Primera etapa:
 - Atención a la maternidad,
 - Vacunas y atención infantil, y
 - Educación preescolar y primaria.
2. Segunda etapa:
 - Educación superior,
 - Creación de empleos, y
 - Vivienda para los adultos jóvenes.
3. Tercera etapa:
 - Geriatría,
 - Sistemas de cuidados, y
 - Pensiones.

Educación y cambio demográfico: países con transición avanzada

Educación primaria, 1970-2022

(Miles de alumnos)

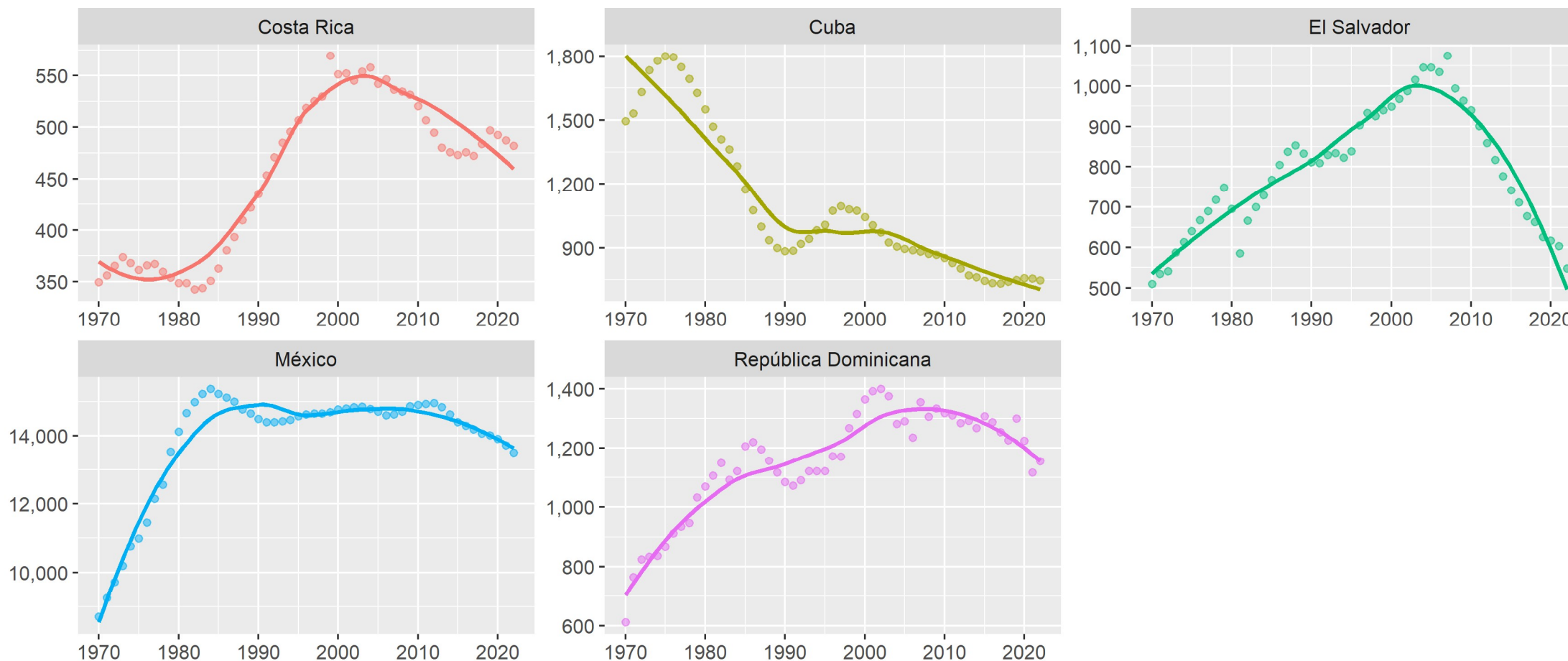

Fuente: Elaboración propia con datos de UNESCO, Institute for statistics, Bulk Data Download Service, Other Policy Relevant Indicators (OPRI) (last update: February 2024), en línea <<https://uis.unesco.org/bdds>>.

Educación y cambio demográfico: países con transición avanzada

Educación secundaria, 1970-2022
(Miles de alumnos)

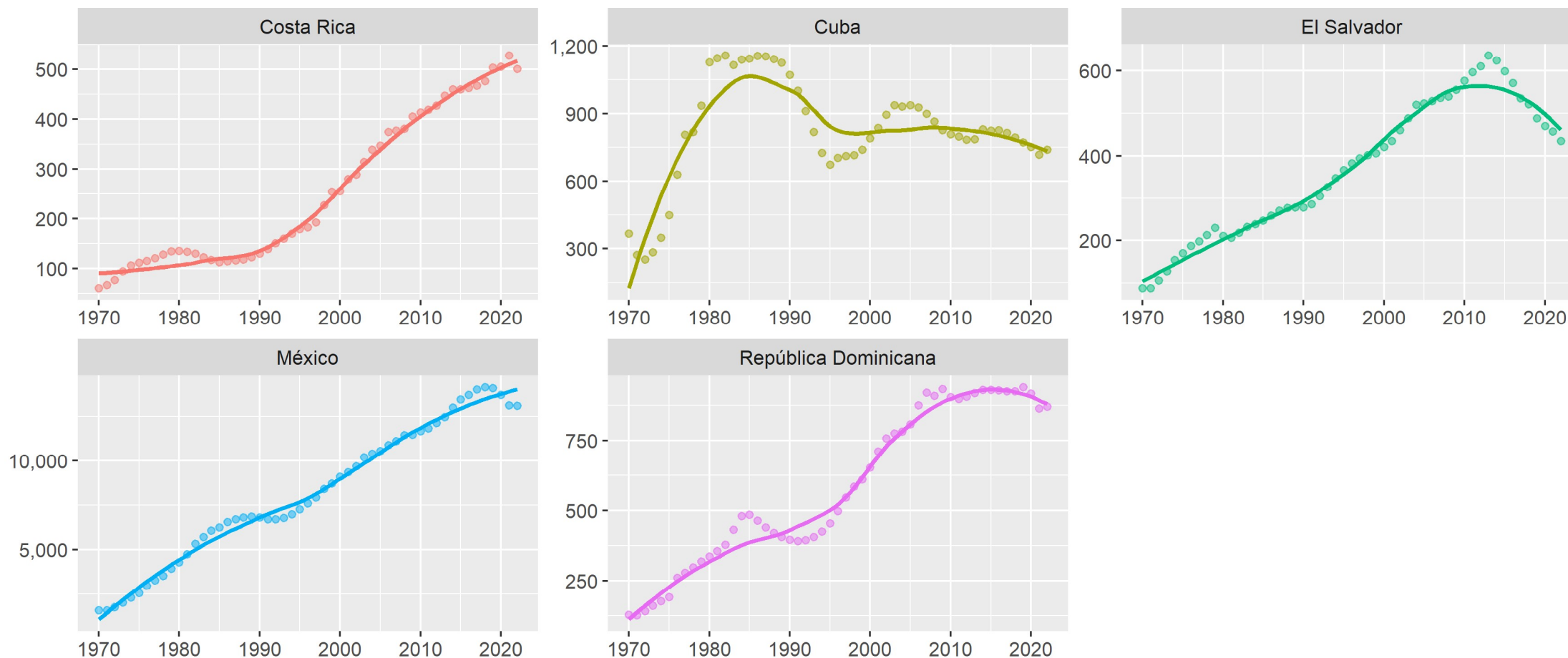

Fuente: Elaboración propia con datos de UNESCO, Institute for statistics, Bulk Data Download Service, Other Policy Relevant Indicators (OPRI)
(last update: February 2024), en línea <<https://uis.unesco.org/bdds>>.

Educación y cambio demográfico: países con transición avanzada

Educación terciaria, 1970-2022

(Miles de alumnos)

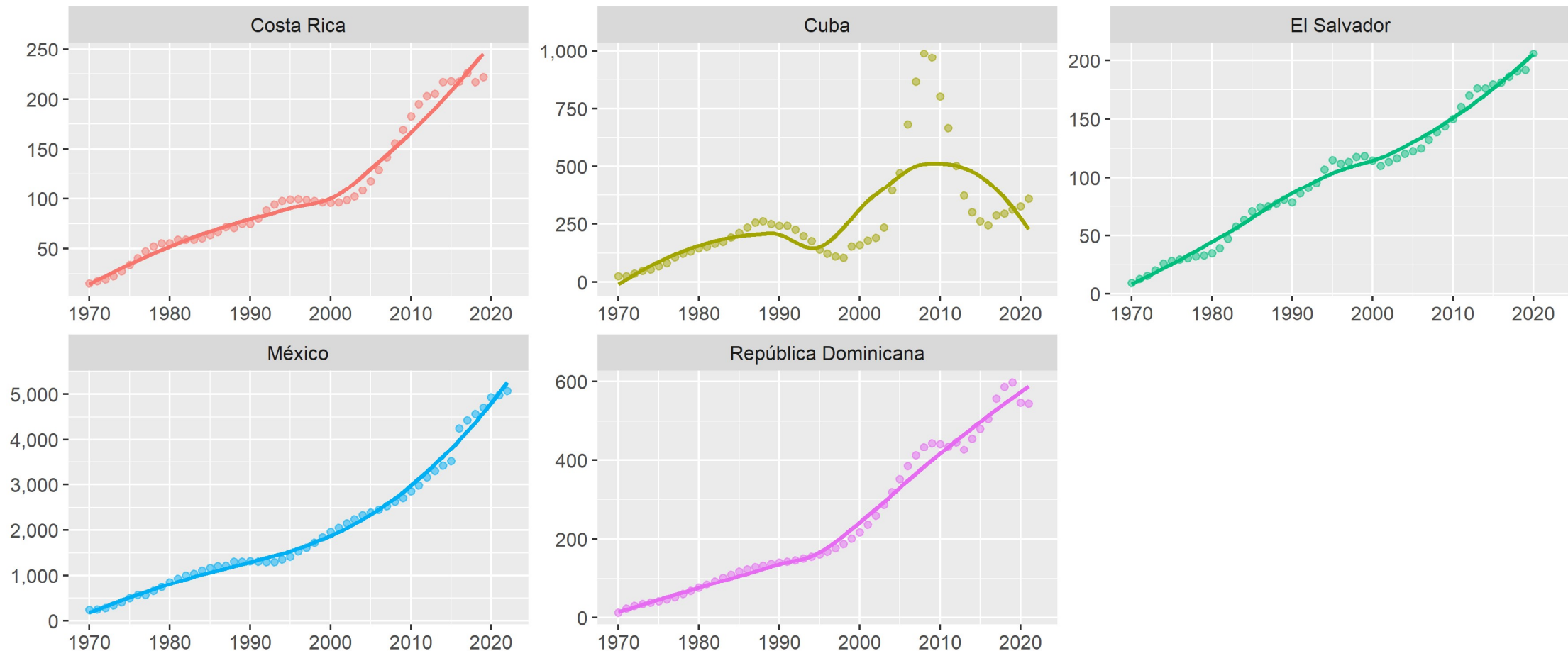

Fuente: Elaboración propia con datos de UNESCO, Institute for statistics, Bulk Data Download Service, Other Policy Relevant Indicators (OPRI) (last update: February 2024), en línea <<https://uis.unesco.org/bdds>>.

Educación y cambio demográfico: países con menor avance en la transición

Educación primaria, 1970-2022

(Miles de alumnos)

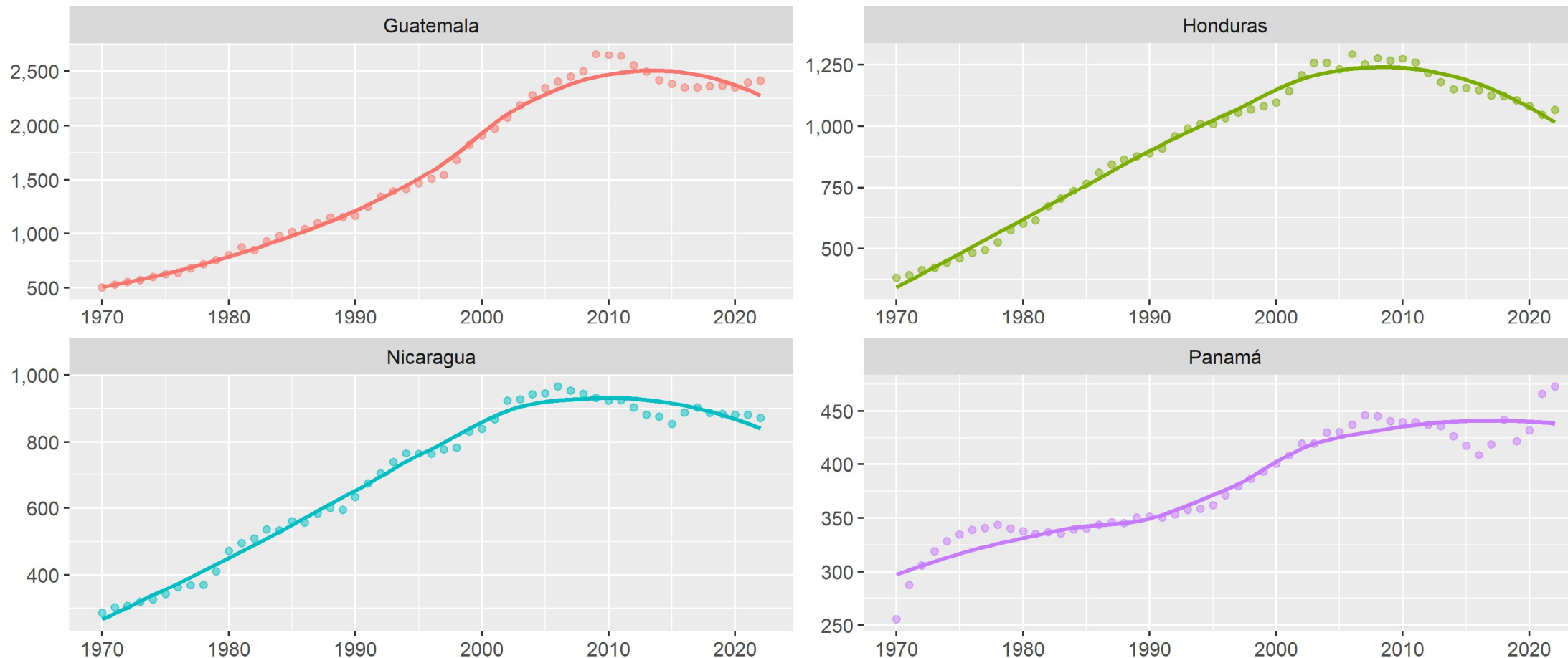

Fuente: Elaboración propia con datos de UNESCO, Institute for statistics, Bulk Data Download Service, Other Policy Relevant Indicators (OPRI) (last update: February 2024), en línea <<https://uis.unesco.org/bdds>>.

Educación y cambio demográfico: países con menor avance en la transición

Educación secundaria, 1970-2022
(Miles de alumnos)

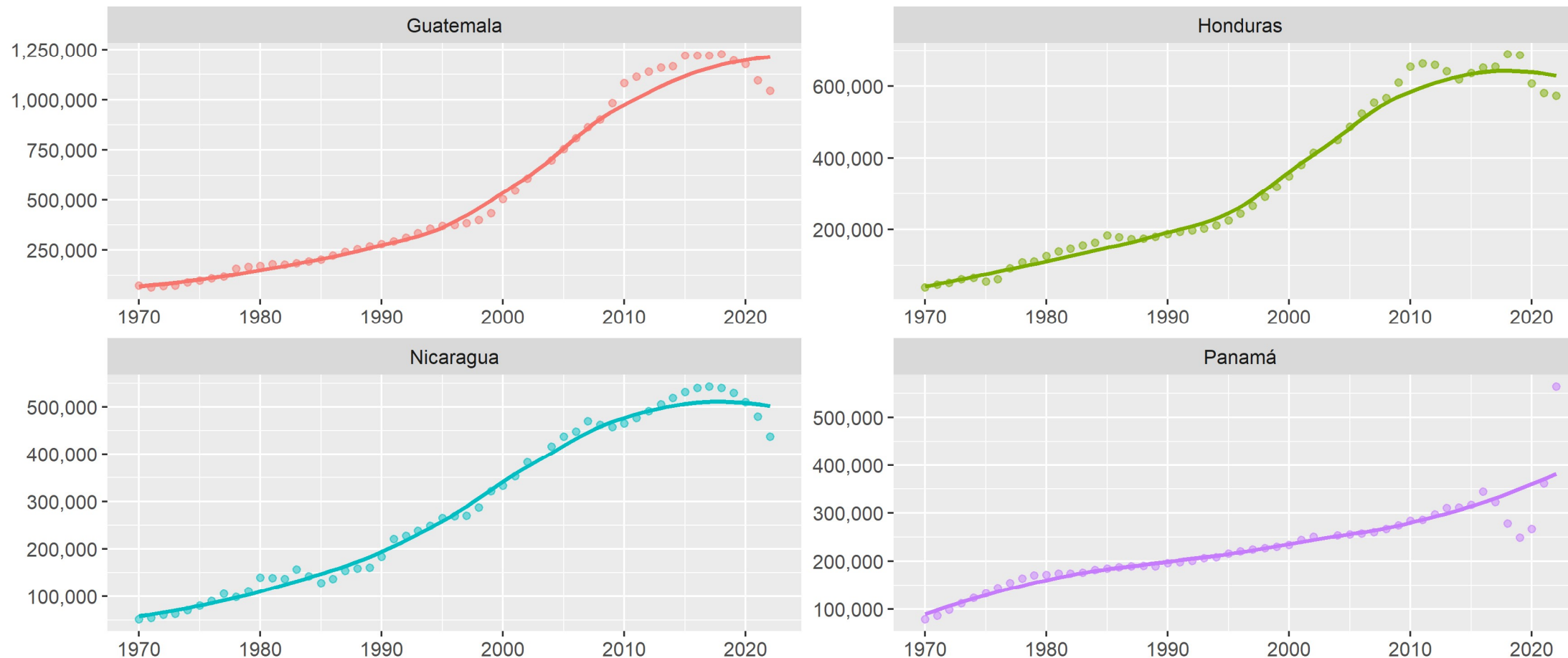

Fuente: Elaboración propia con datos de UNESCO, Institute for statistics, Bulk Data Download Service, Other Policy Relevant Indicators (OPRI)
(last update: February 2024), en línea <<https://uis.unesco.org/bdds>>.

Educación y cambio demográfico: países con menor avance en la transición

Educación terciaria, 1970-2021
(Miles de alumnos)

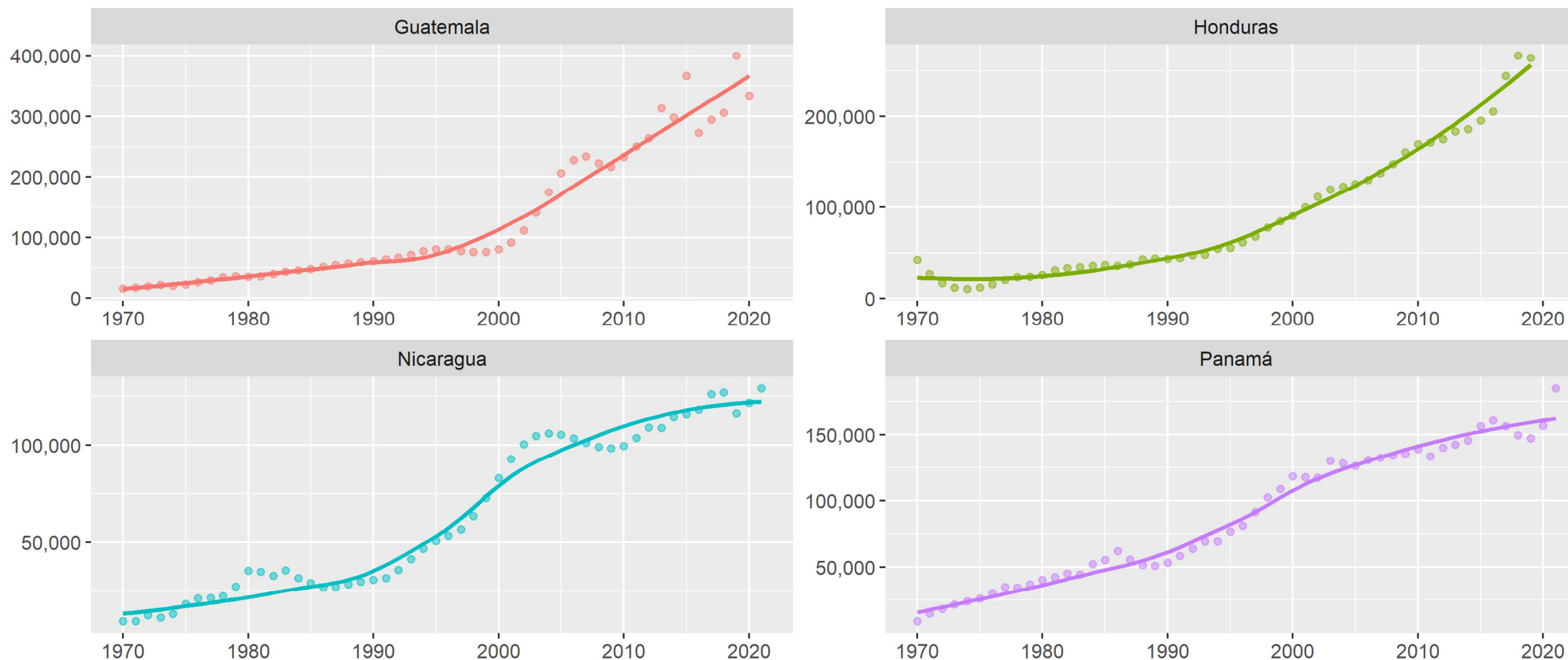

Fuente: Elaboración propia con datos de UNESCO, Institute for statistics, Bulk Data Download Service, Other Policy Relevant Indicators (OPRI)
(last update: February 2024), en línea <<https://uis.unesco.org/bdds>>.

Vivienda y cambio demográfico: ejemplo México

México: viviendas/hogares particulares
(Millones)

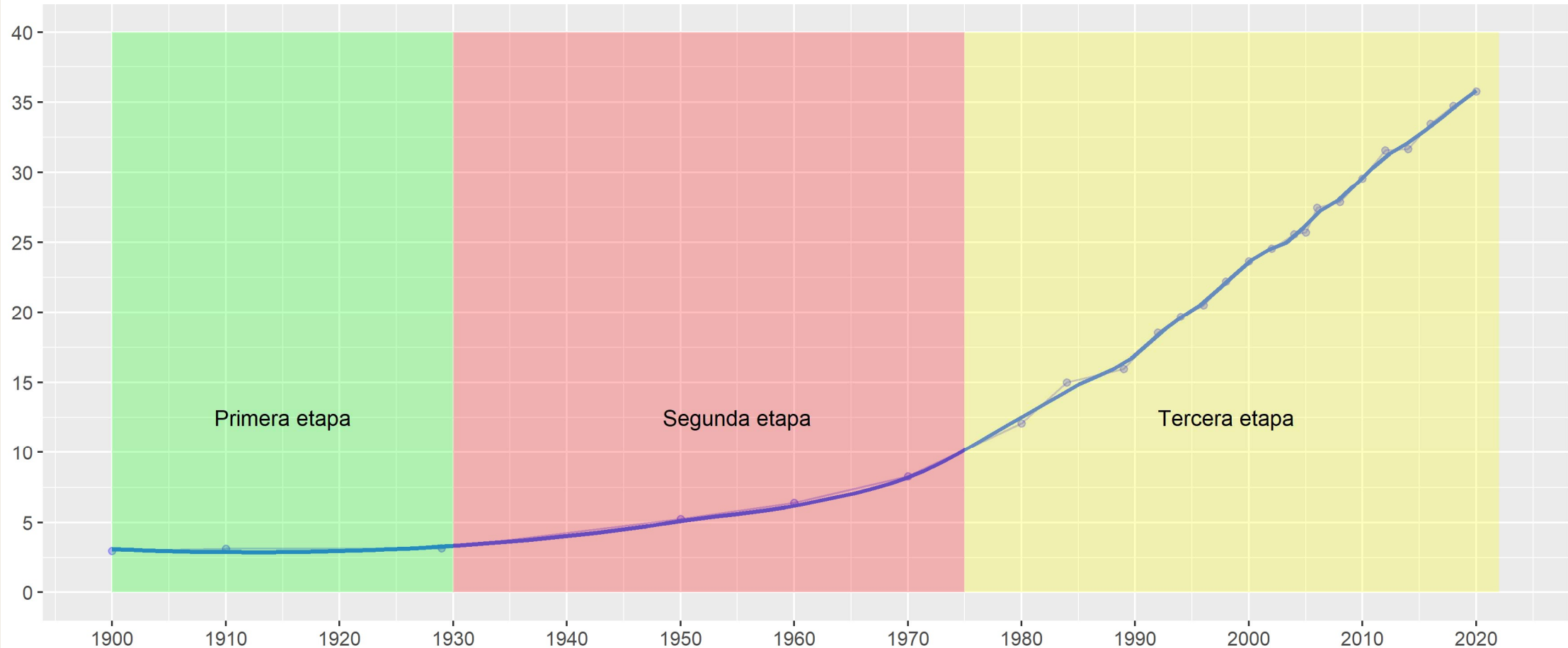

Fuente: Elaboración propia con datos del Instituto Nacional de Estadística, Censos de Población y Vivienda, varios años, y Encuesta de Ingresos y Gastos de los Hogares, 1984 a 2022

Fuerza de trabajo y cambio demográfico: países con transición avanzada

Población de 20 a 64 años, 1950-2100
(Crecimiento anual en miles de personas)

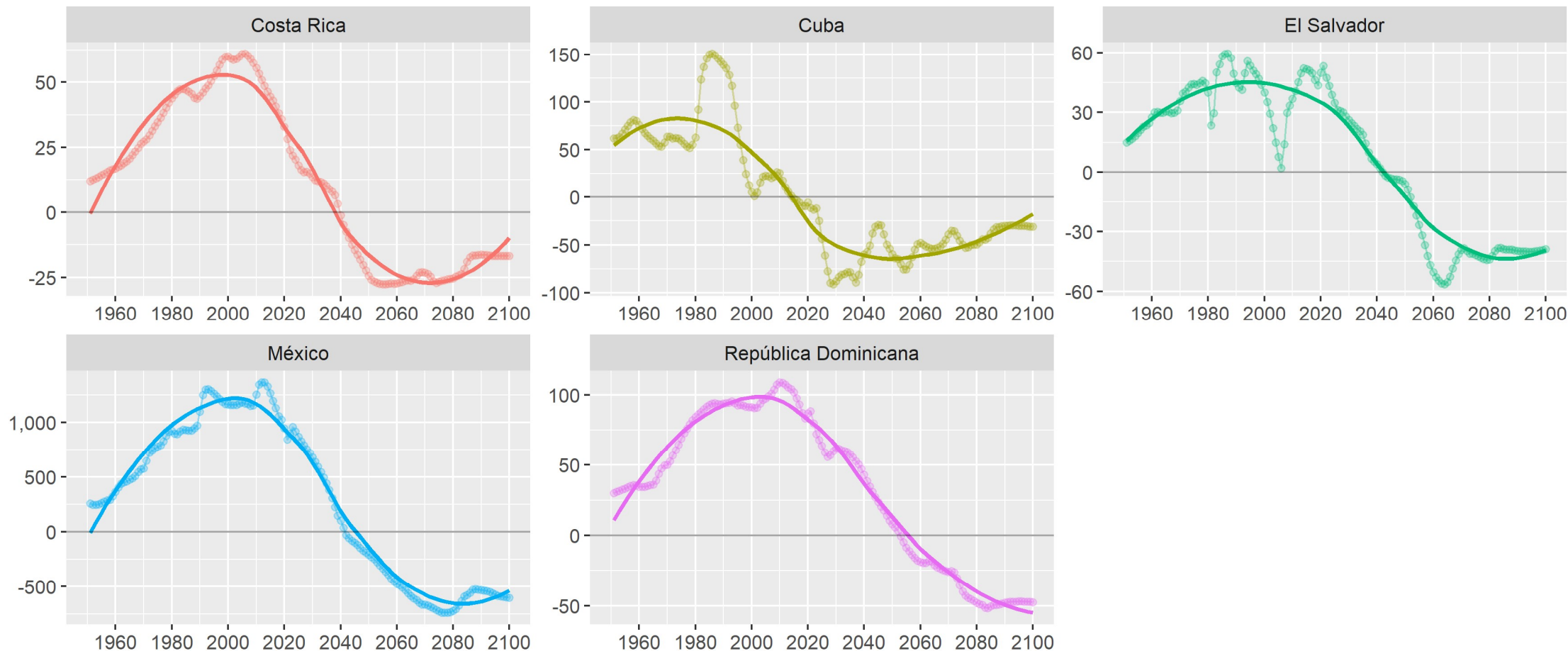

Fuente: Elaboración propia con datos de United Nations, Department of Economic and Social Affairs, Population Division, World Population Prospects 2022, Online Edition, 2020.

Fuerza de trabajo y cambio demográfico: países con menor avance en la transición

Población de 20 a 64 años, 1950-2100
(Crecimiento anual en miles de personas)

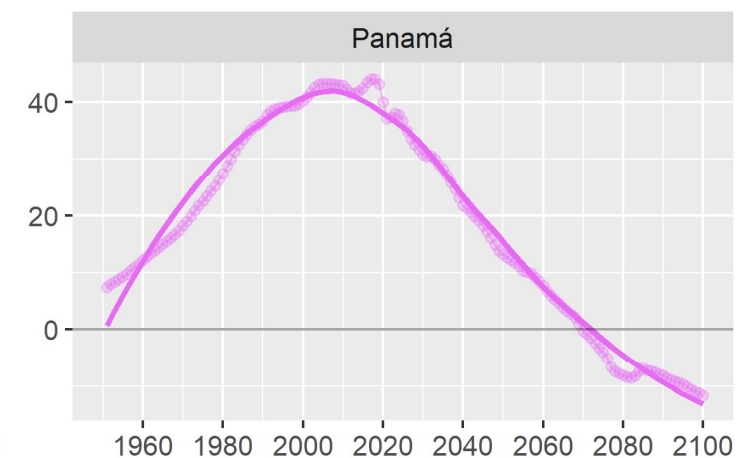
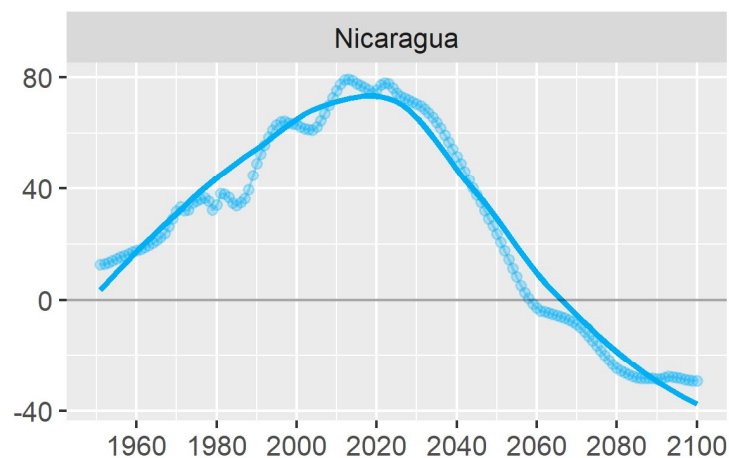
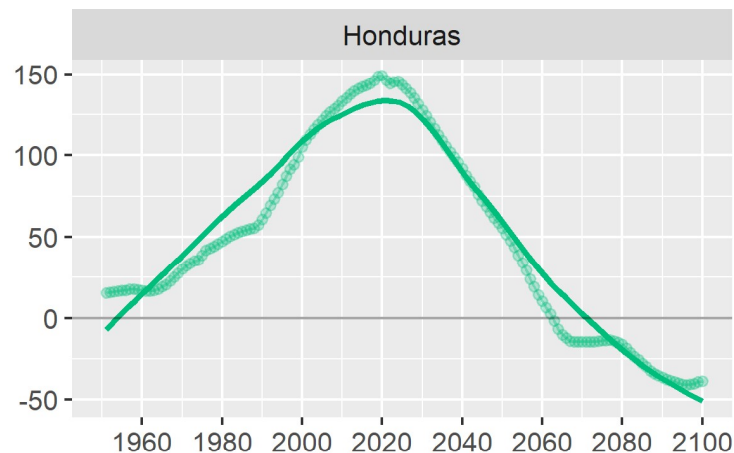
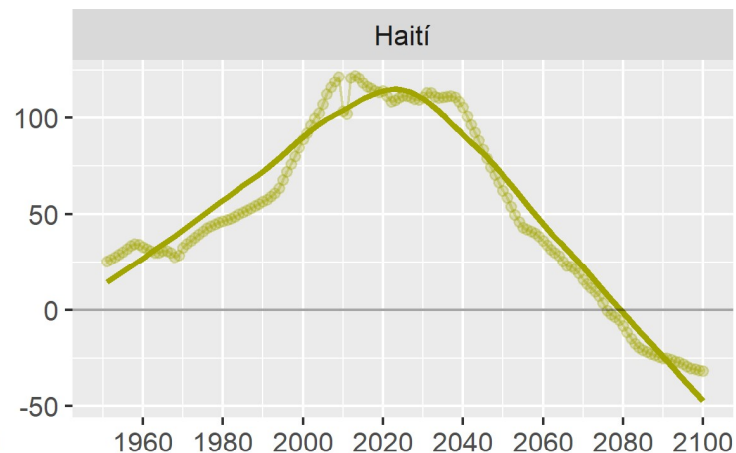
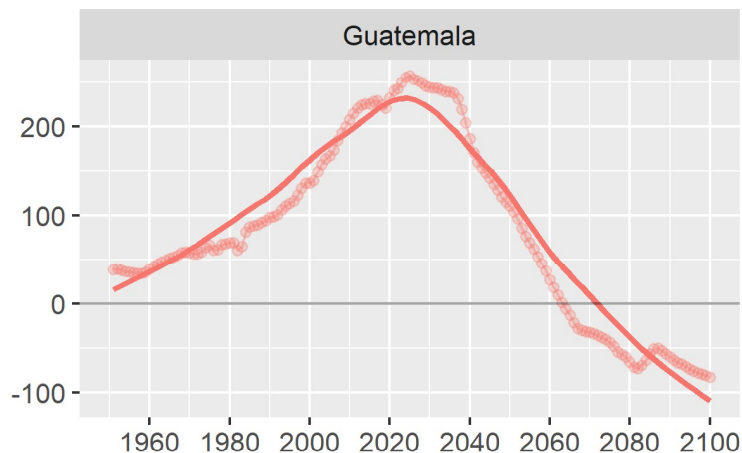

Fuente: Elaboración propia con datos de United Nations, Department of Economic and Social Affairs, Population Division, World Population Prospects 2022, Online Edition, 2020.

Migración interna y cambio demográfico: países con transición avanzada

Población que vive en suburbios (slums), 2000-2020
(Miles de personas)

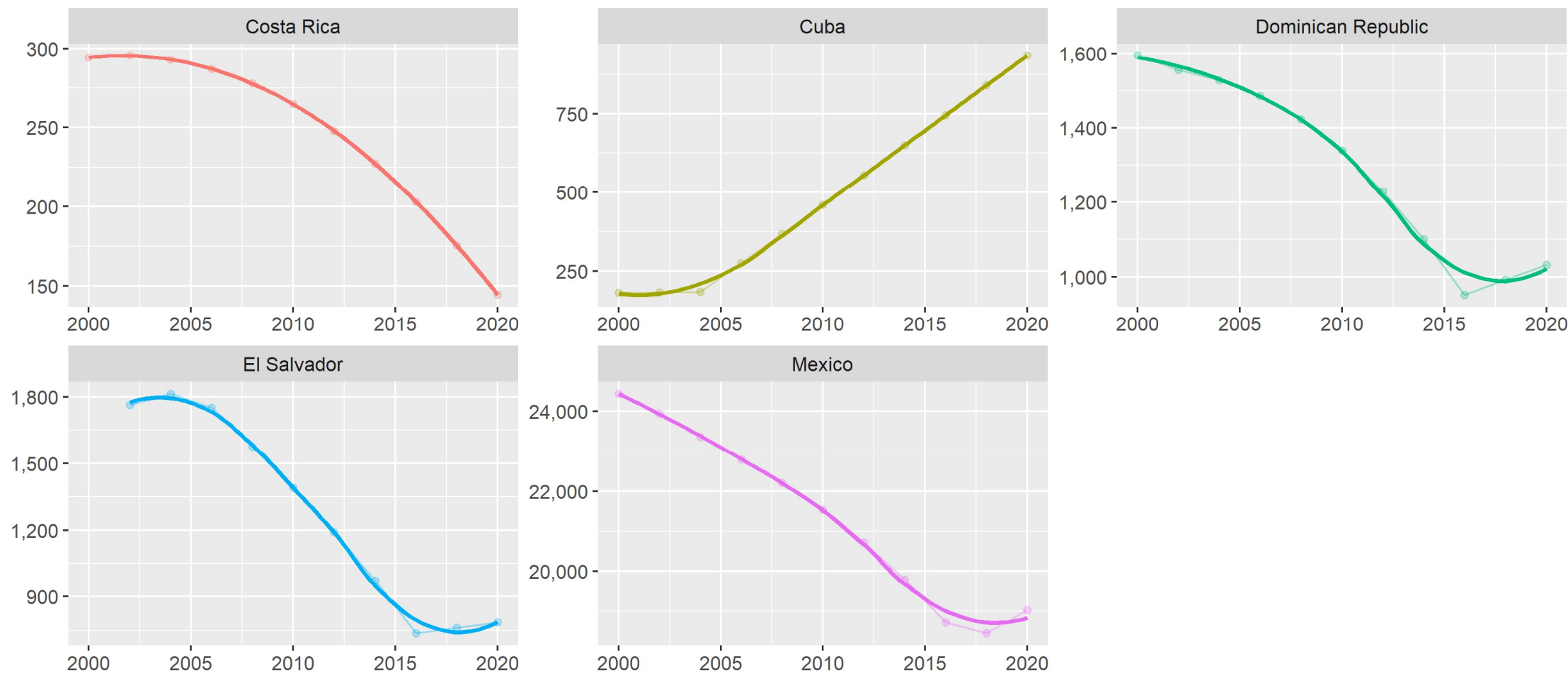

Fuente: Elaboración propia con datos de UN Habitat, Urban Indicators Database, en línea <<https://data.unhabitat.org/pages/datasets>>.

Migración interna y cambio demográfico: países con menor avance en la transición

Población que vive en suburbios (slums), 2000-2020
(Miles de personas)

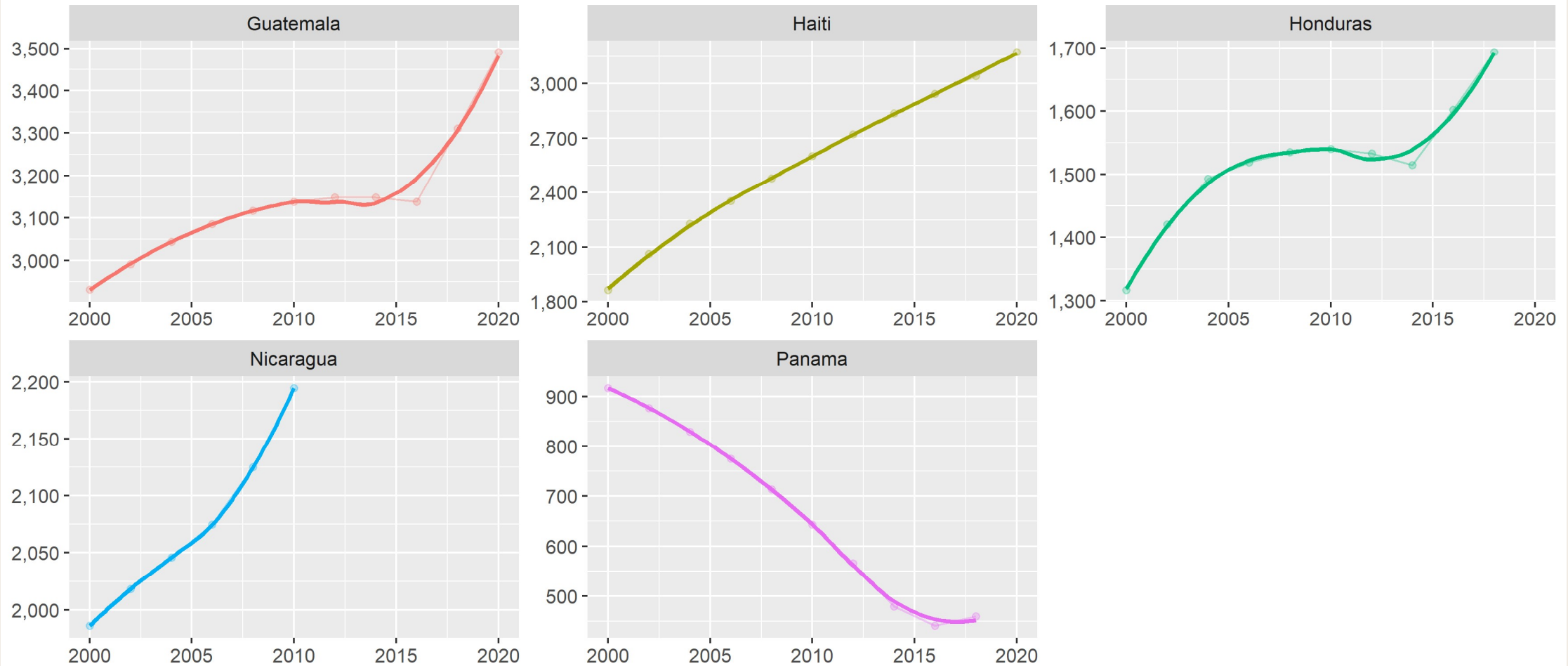

Fuente: Elaboración propia con datos de UN Habitat, Urban Indicators Database, en línea <<https://data.unhabitat.org/pages/datasets>>.

Migración internacional (absoluta) y cambio demográfico: países con transición avanzada

Población migrante (nació en un país diferente al de residencia), por sexo, 1990-2020
(Miles de personas)

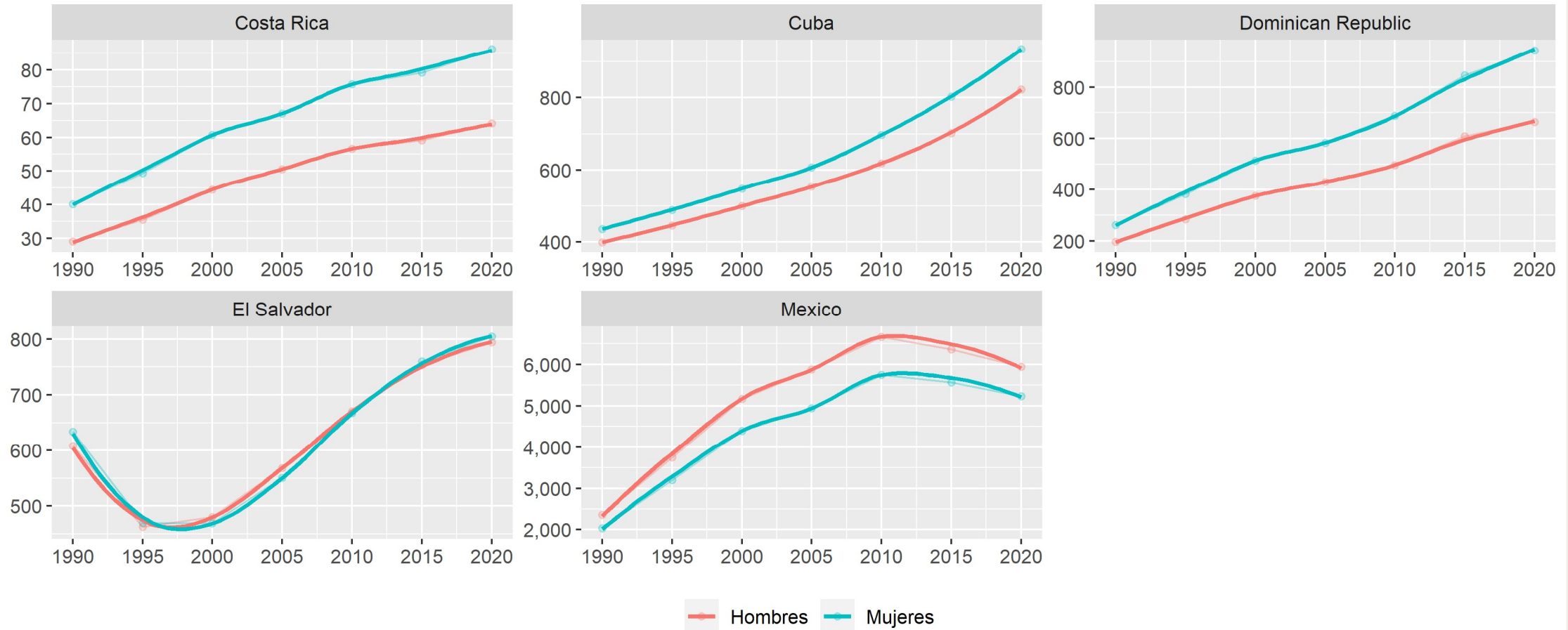

Fuente: Elaboración propia con datos de United Nations, Department of Economic and Social Affairs, Population Division, World Population Prospects 2022, Online Edition, 2020.

Migración internacional (absoluta) y cambio demográfico: países con menor avance en la transición

Población migrante (nació en un país diferente al de residencia), por sexo, 1990-2020
(Miles de personas)

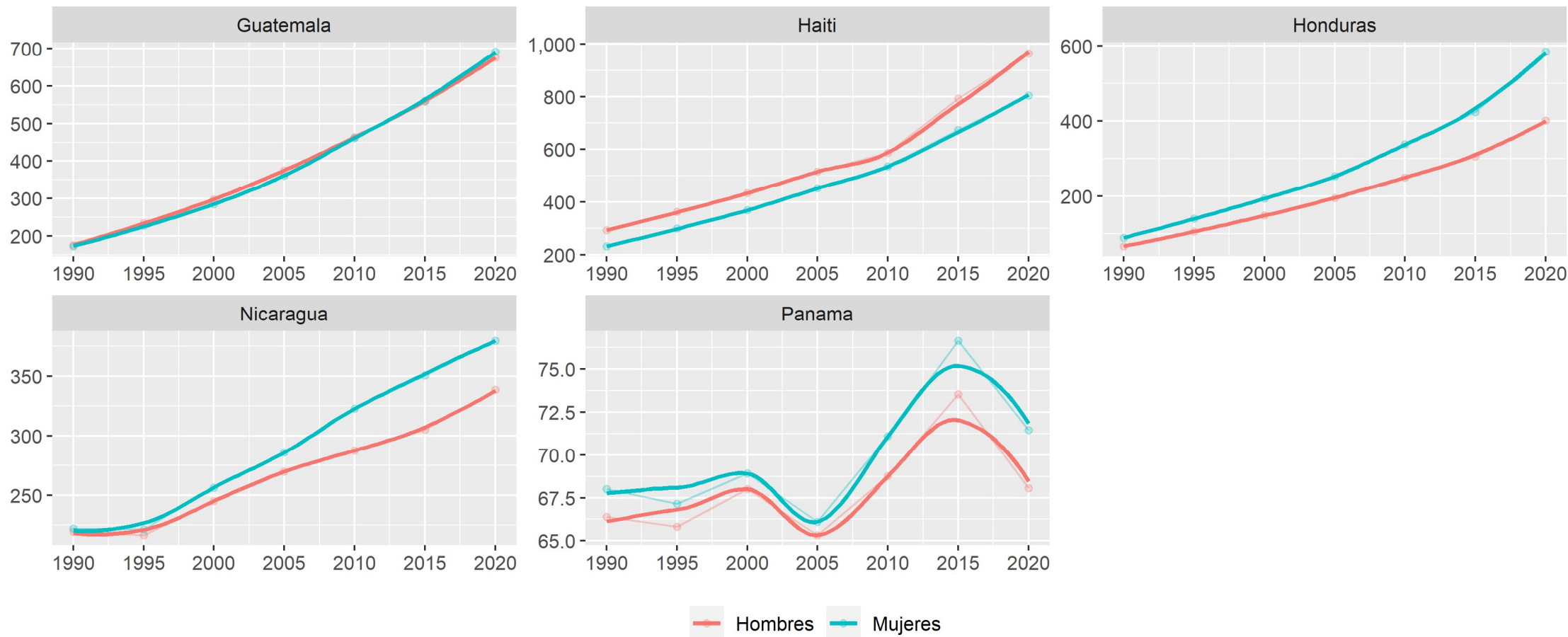

Fuente: Elaboración propia con datos de United Nations, Department of Economic and Social Affairs, Population Division, World Population Prospects 2022, Online Edition, 2020.

Fuerza de trabajo efectiva

Fuerza de trabajo efectiva por región, 1950-2100
(Porcentajes de la fuerza de trabajo mundial)

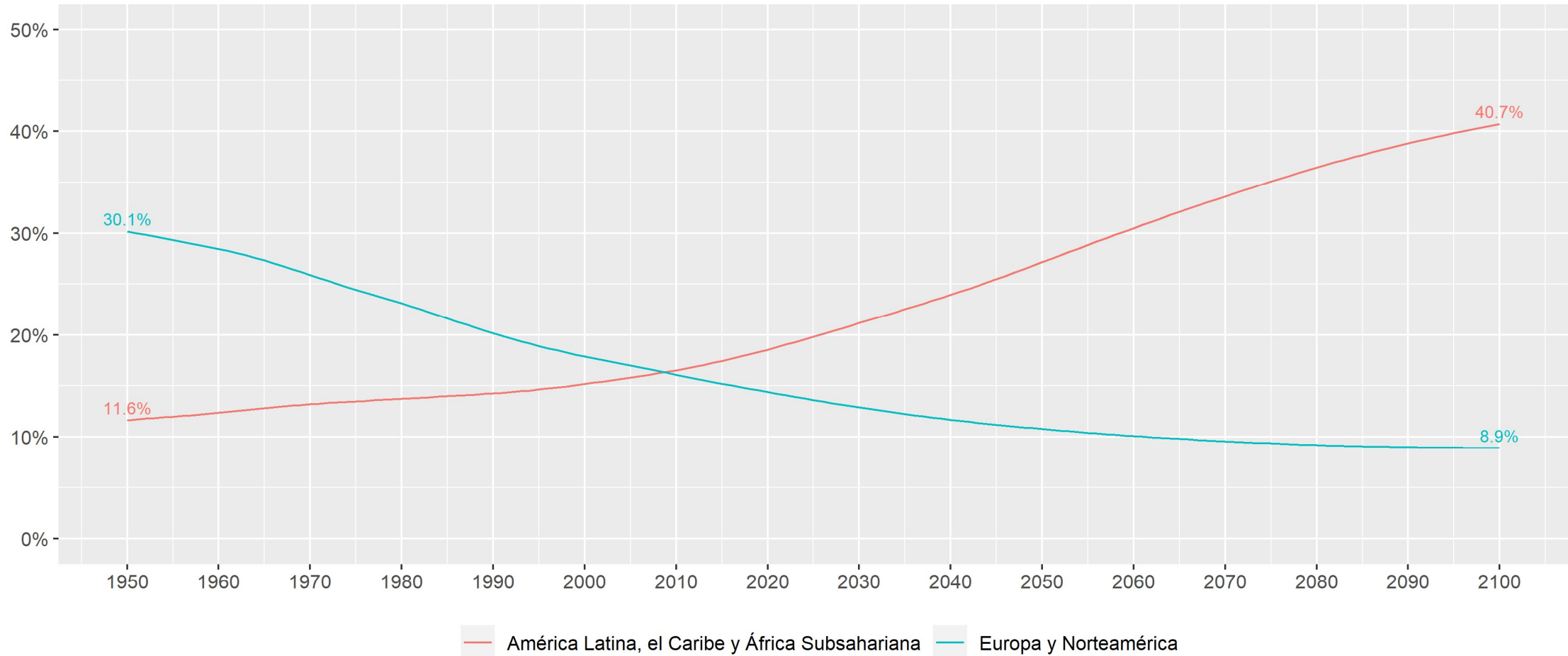

Fuente: Elaboración propia con datos de National Transfer Account (NTA) Network (2020), NTA Indicators, en línea <www.ntaccounts.org>.

Cobertura de la fuerza de trabajo en Estados Unidos

Incremento en los trabajadores ocupados en Estados Unidos, por origen, 2015-2023
(En porcentaje del total)

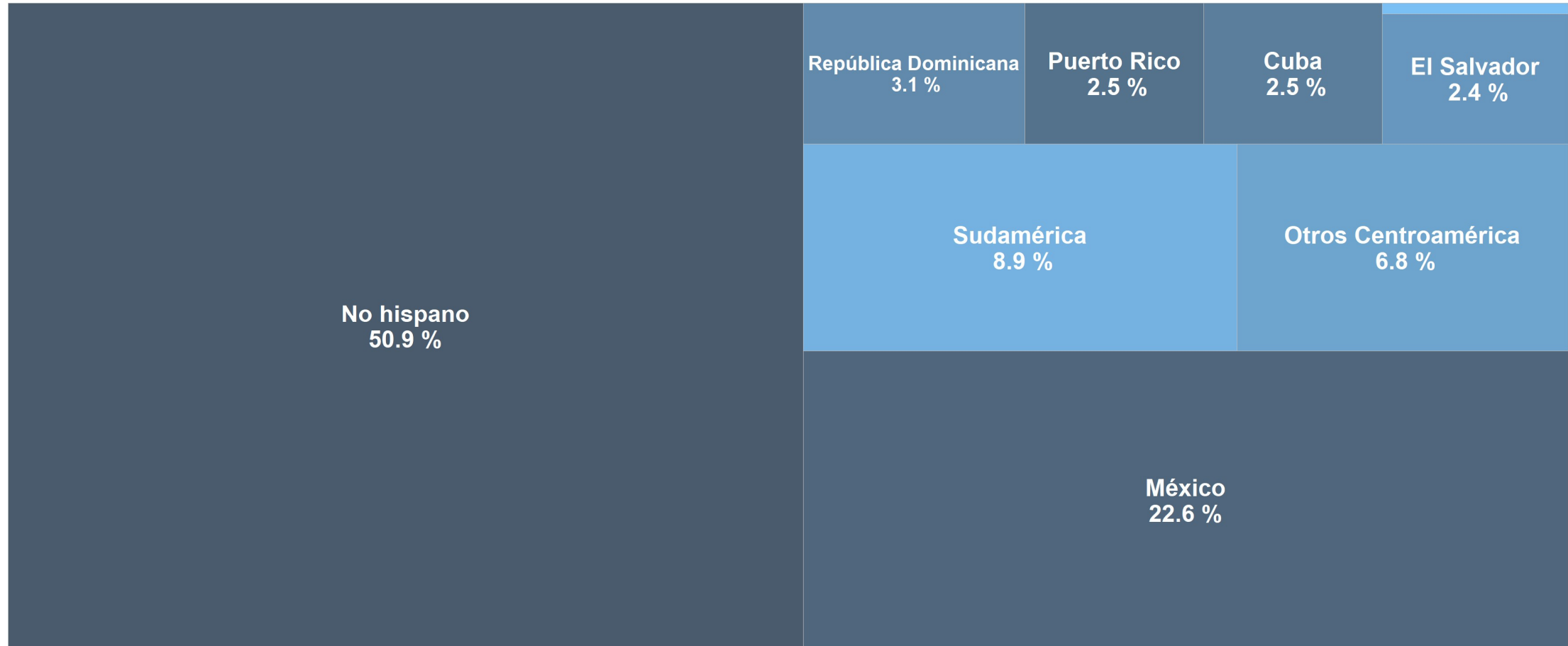

Fuente: Elaboración propia con datos de United States Census Bureau, Current Population Survey, Annual Social and Economic Supplement (ASEC).

Fuerza de trabajo en los Estados Unidos

Estados Unidos: población ocupada por origen, 2015-2023

Origen	Millones de ocupados									Crecimiento 2015-2023	
	2015	2016	2017	2018	2019	2020	2021	2022	2023	Absoluto	%
No hispano	123.9	125.9	127.1	128.5	129.2	126.5	123.5	128.8	130.3	6.4	50.9%
México	15.1	15.2	15.6	16.1	16.7	16.2	16.3	17.4	17.9	2.9	22.6%
Puerto Rico	2.0	2.1	2.2	2.3	2.2	2.2	2.2	2.2	2.4	0.3	2.5%
Cuba	1.0	1.0	1.0	1.1	1.2	1.1	1.2	1.4	1.3	0.3	2.5%
República Dominicana	0.8	0.9	1.0	1.0	1.0	0.9	1.0	1.0	1.2	0.4	3.1%
El Salvador	0.9	1.0	1.1	1.1	1.2	1.1	1.0	1.1	1.2	0.3	2.4%
Otros Centroamérica	1.5	1.6	1.6	1.6	1.8	1.8	1.7	2.2	2.3	0.9	6.8%
Sudamérica	1.5	1.8	1.9	2.0	2.0	2.2	2.0	2.5	2.7	1.1	8.9%
Otros hispanos	1.1	1.2	1.2	1.3	1.4	1.4	1.2	1.3	1.1	0.0	0.2%
Total	147.8	150.8	152.7	155.0	156.7	153.5	150.2	158.0	160.4	12.6	100.0%

Fuente: Elaboración propia con datos de United States Census Bureau, Current Population Survey, Annual Social and Economic Supplement (ASEC).

Migración hacia los Estados Unidos de América y cambio demográfico

Migrantes hispanos en Estados Unidos, de acuerdo a fecha de llegada, 2023
(Miles de personas)

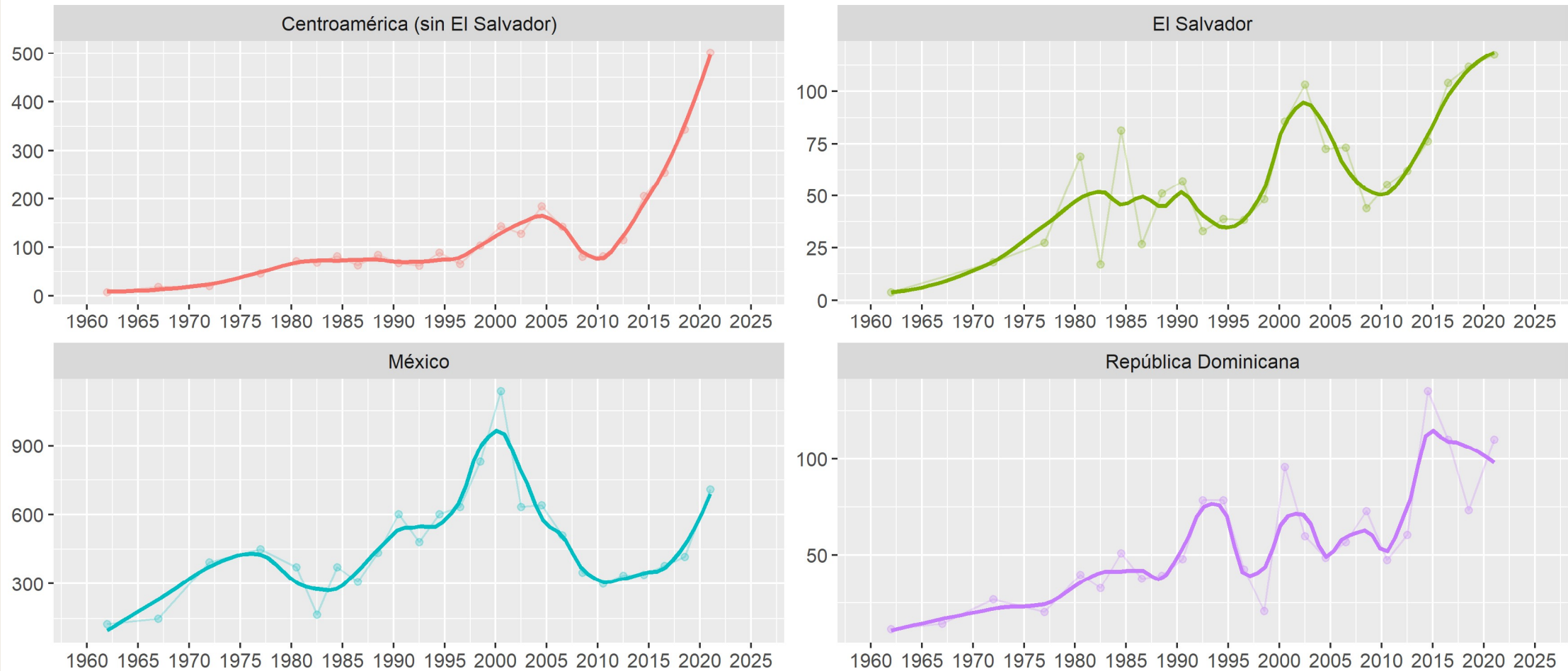

Fuente: Elaboración propia con datos United State, Census Bureau, Current Population Survey, Annual Social and Economic Supplements (ASEC).

Tipo de empleos de los migrantes en Estados Unidos

Trabajadores hispanos y no hispanos en Estados Unidos, por ocupación, 2022
(En porcentajes del total de ocupaciones)

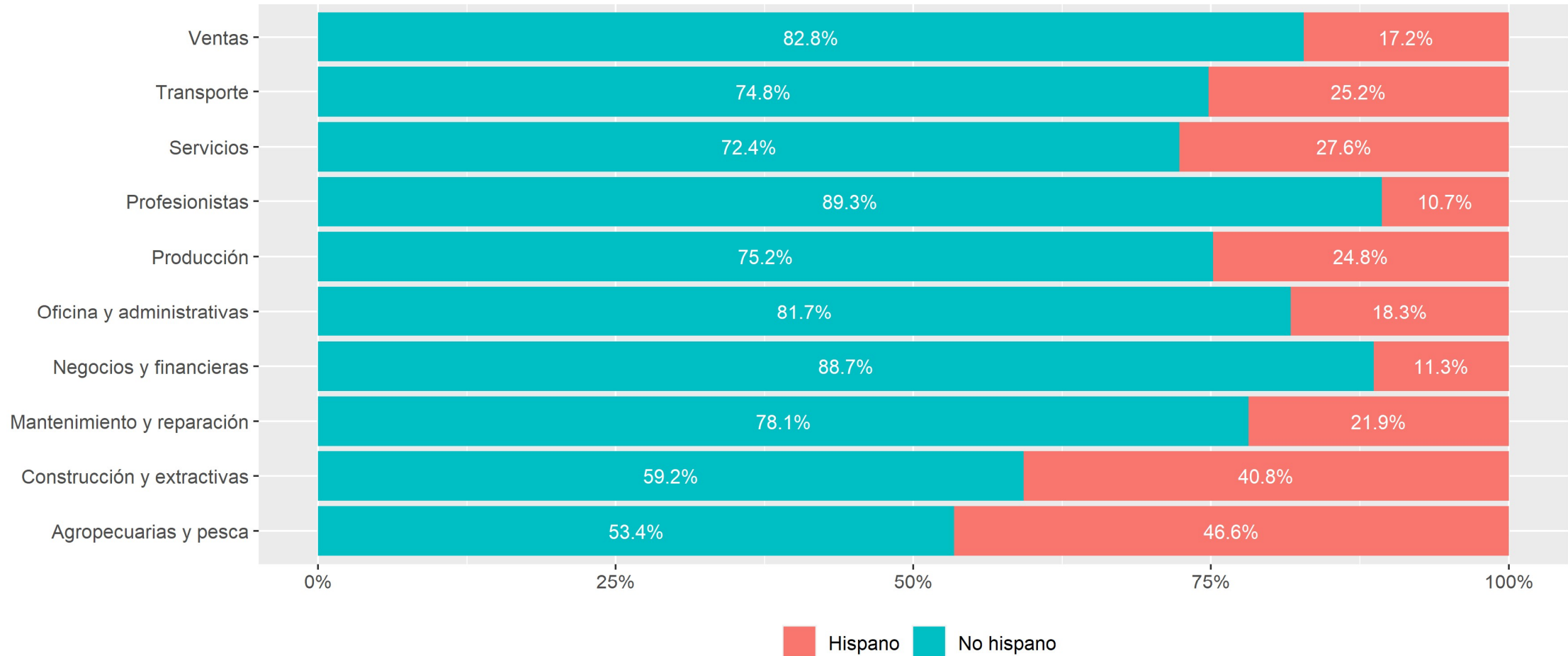

Fuente: Elaboración propia con datos de United States Census Bureau, Current Population Survey, Annual Social and Economic Supplement (ASEC).

Tasa de soporte: países con transición demográfica avanzada

Países seleccionados: tasa de soporte, 1950-2100
(Fuerza de trabajo efectiva entre consumidores)

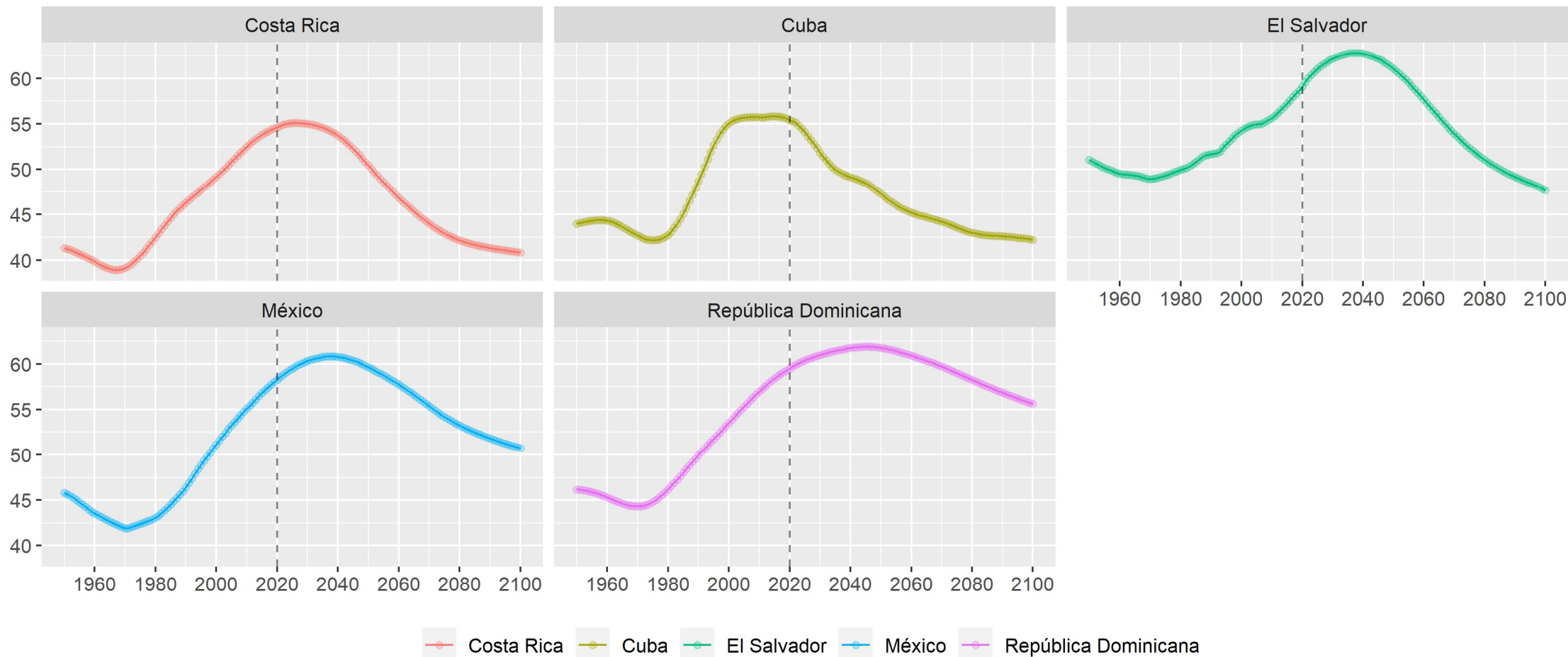

Fuente: Elaboración propia con datos de National Transfer Account (NTA) Network (2020), NTA Indicators, en línea <www.ntaccounts.org>.

Tasa de soporte: países son menor avance en transición demográfica

Países seleccionados: tasa de soporte, 1950-2100
(Fuerza de trabajo efectiva entre consumidores)

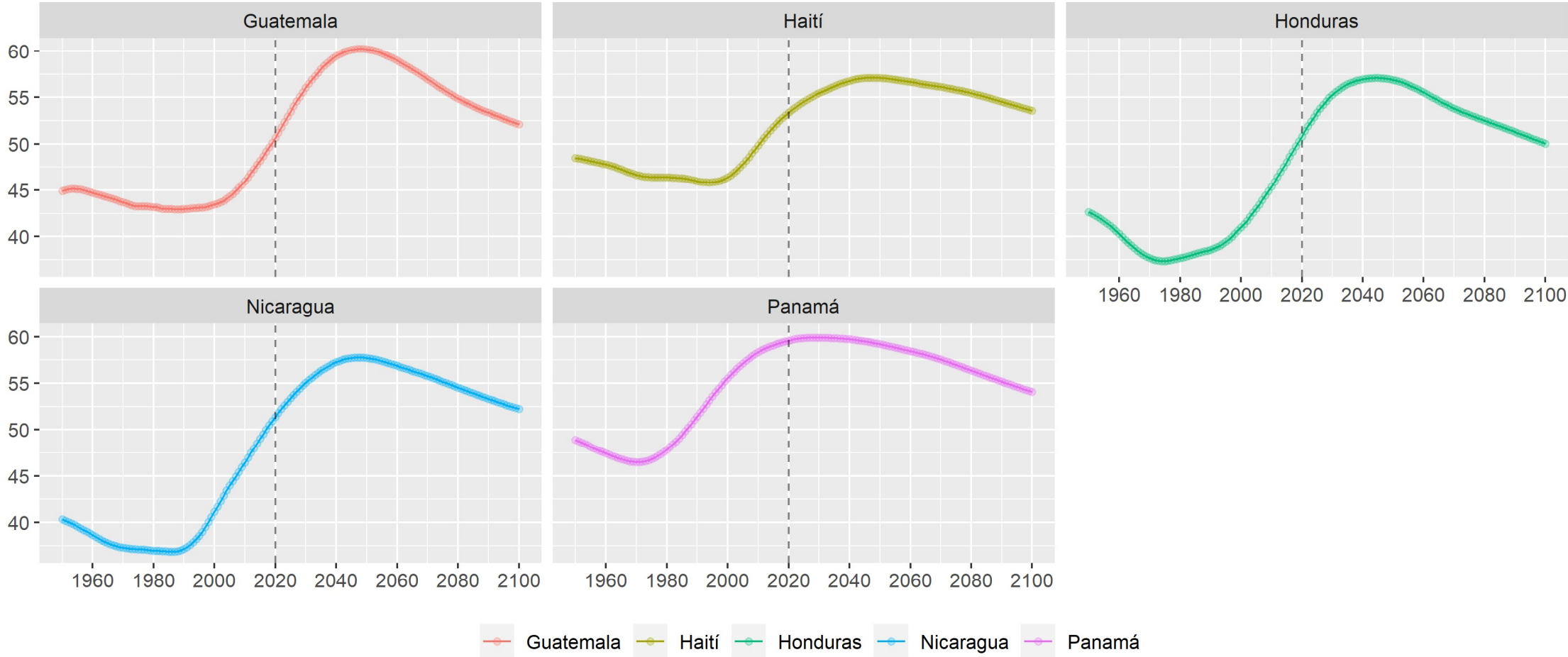

Fuente: Elaboración propia con datos de National Transfer Account (NTA) Network (2020), NTA Indicators, en línea <www.ntaccounts.org>.

Población adulta mayor: países con transición demográfica avanzada

Población de 60 años y más, 1950-2100
(Millones de personas)

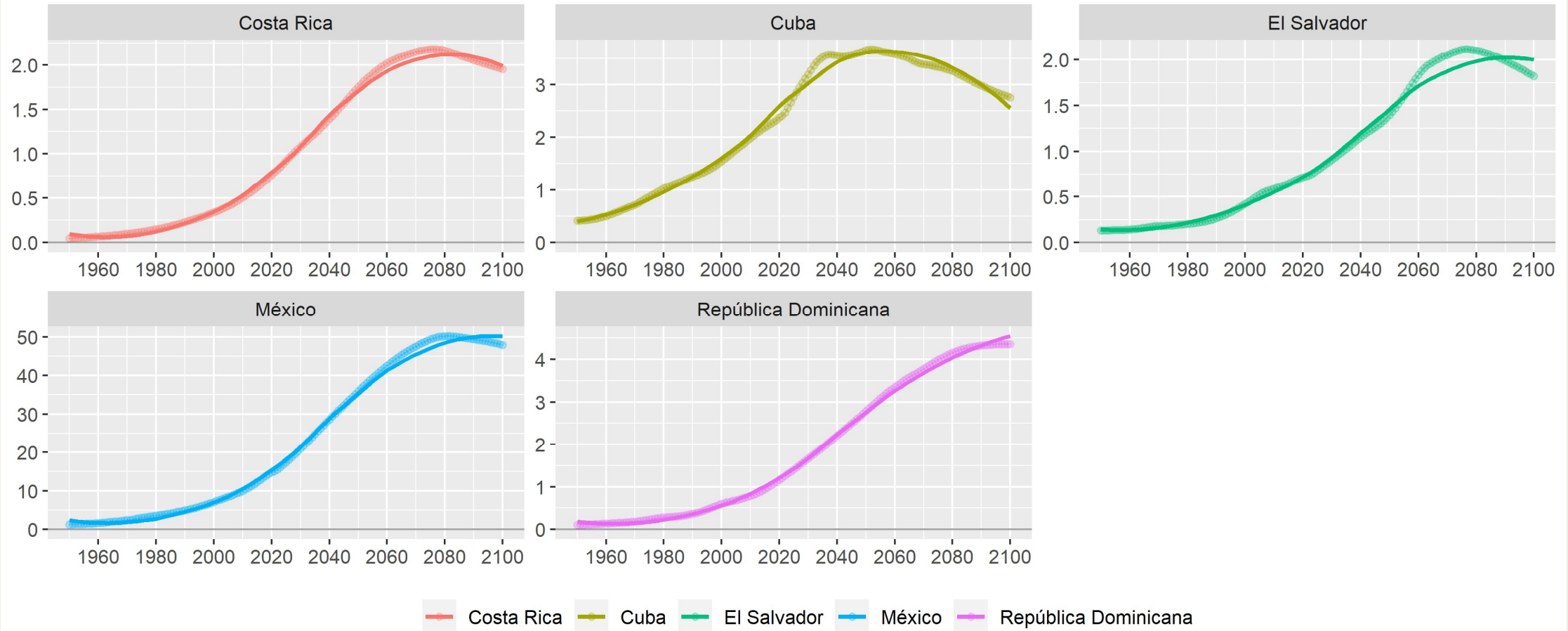

Fuente: Elaboración propia con datos de United Nations, Department of Economic and Social Affairs, Population Division, World Population Prospects 2022, Online Edition, 2020.

Población adulta mayor: países con menor avance en transición demográfica

Población de 60 años y más, 1950-2100
(Millones de personas)

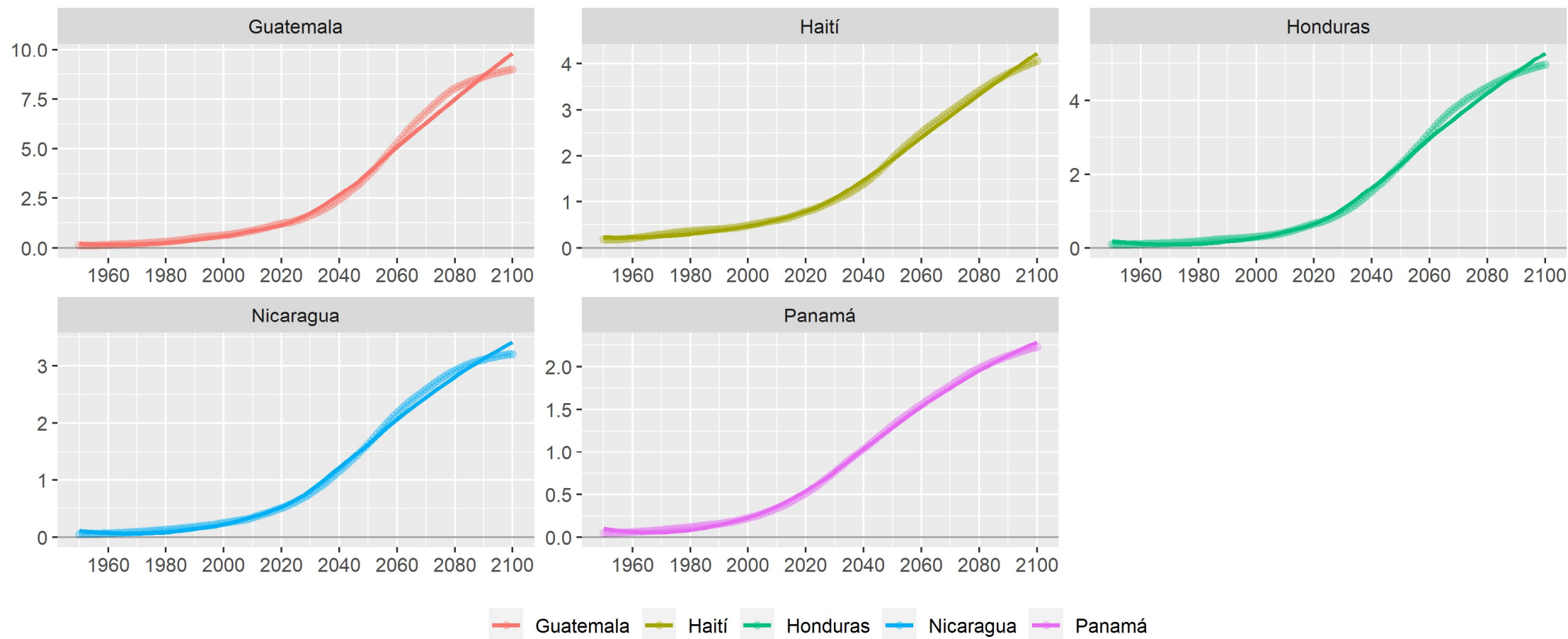

Fuente: Elaboración propia con datos de United Nations, Department of Economic and Social Affairs, Population Division, World Population Prospects 2022, Online Edition, 2020.

Cuentas nacionales de transferencia (CNT)

Cuentas nacionales de transferencia (CNT), National transfer accounts (NTA)

Costa Rica: ingreso nacional del hogar por edad del jefe(a), 2022
(Miles de colones mensuales per cápita)

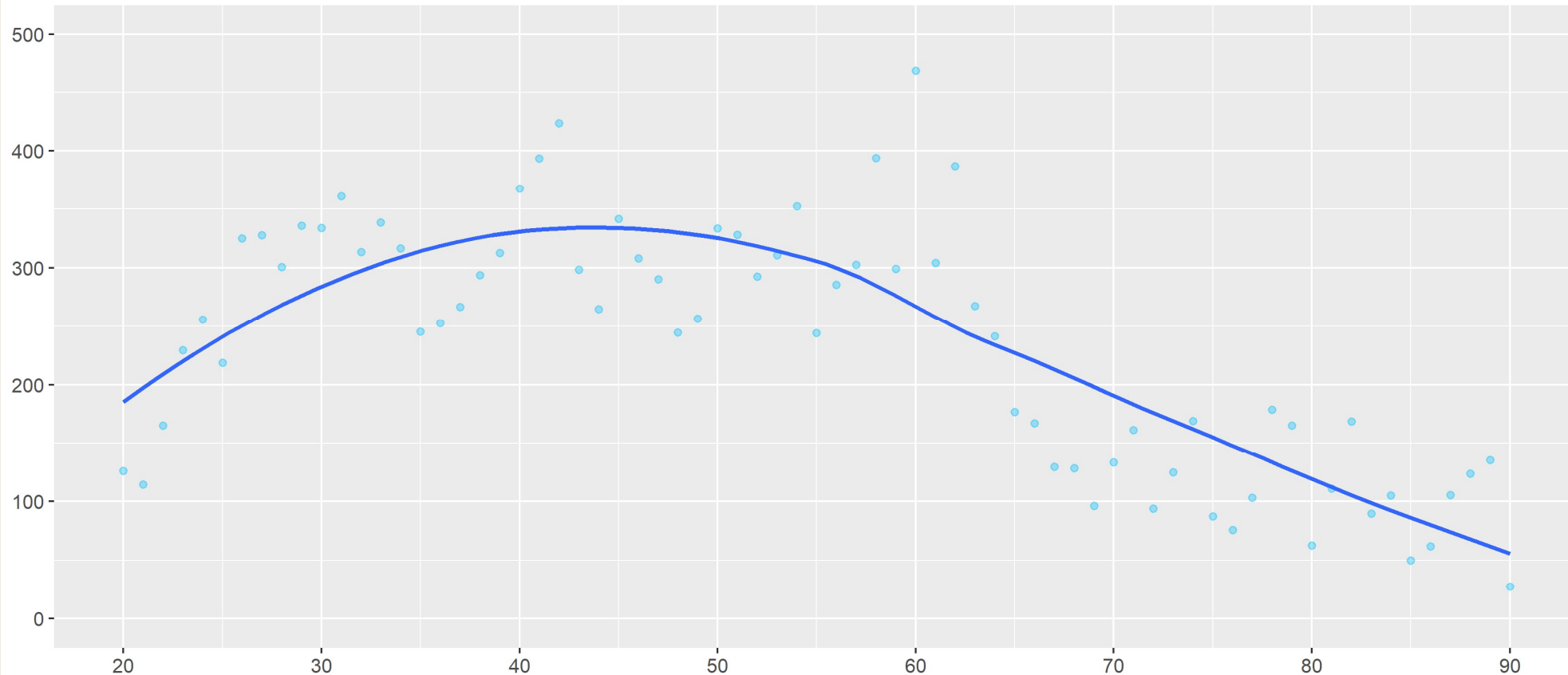

Fuente: Elaboración propia con datos de INEC Costa Rica, Encuesta Nacional de Ingresos y Gastos de los Hogares 2018.

- Analizar el impacto social y económico de los cambios demográficos.
- La forma como las familias, en cada una de sus etapas del ciclo de vida, generan, se apropian y usan el valor generado en la economía, para satisfacer sus necesidades presentes y futuras (Derechos Humanos).

Ahorro y el ciclo de vida

Costa Rica: ingreso nacional menos gasto monetario, 2022
(Miles de colones mensuales per cápita)

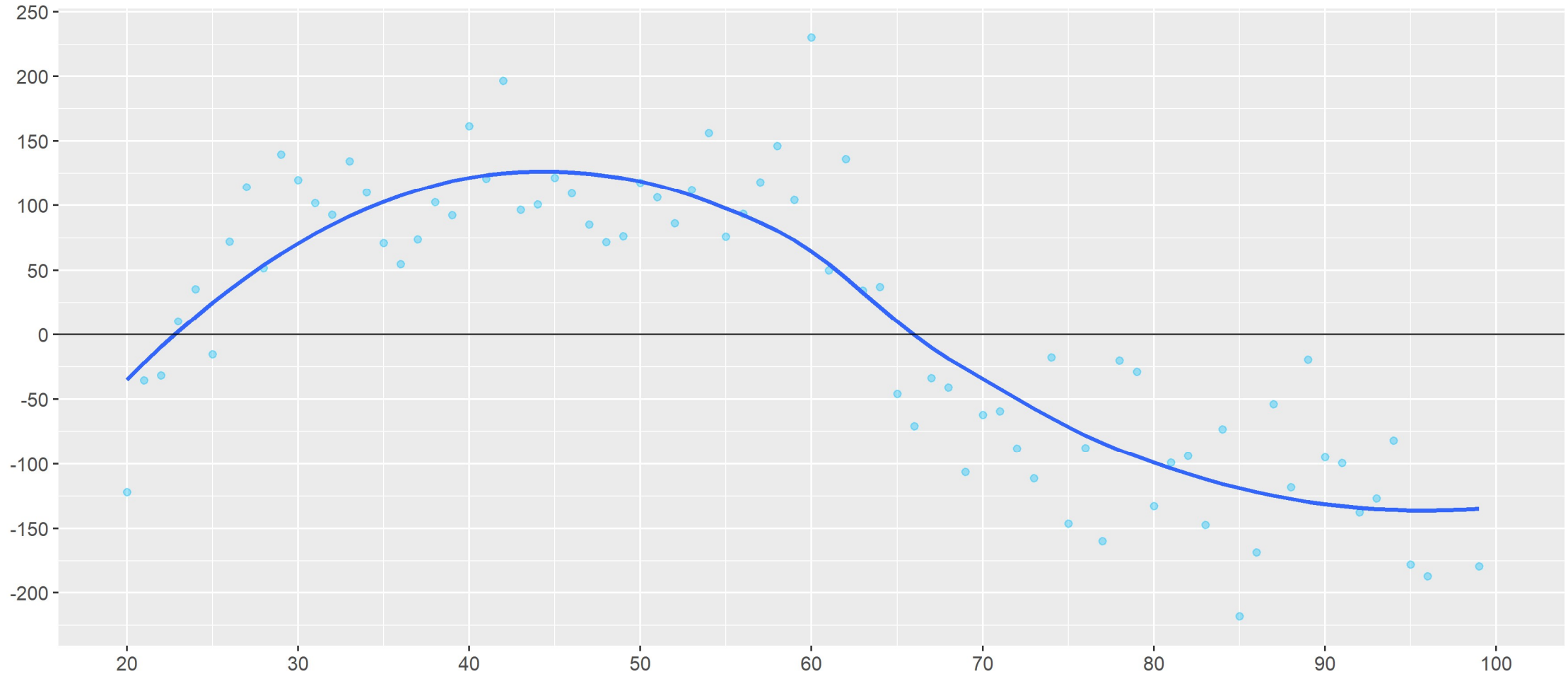

Fuente: Elaboración propia con datos de INEC Costa Rica, Encuesta Nacional de Ingresos y Gastos de los Hogares 2018.

¿Y las pensiones contributivas?

Costa Rica: Gasto menos ingreso, 2022
(Miles de colones mensuales per cápita)

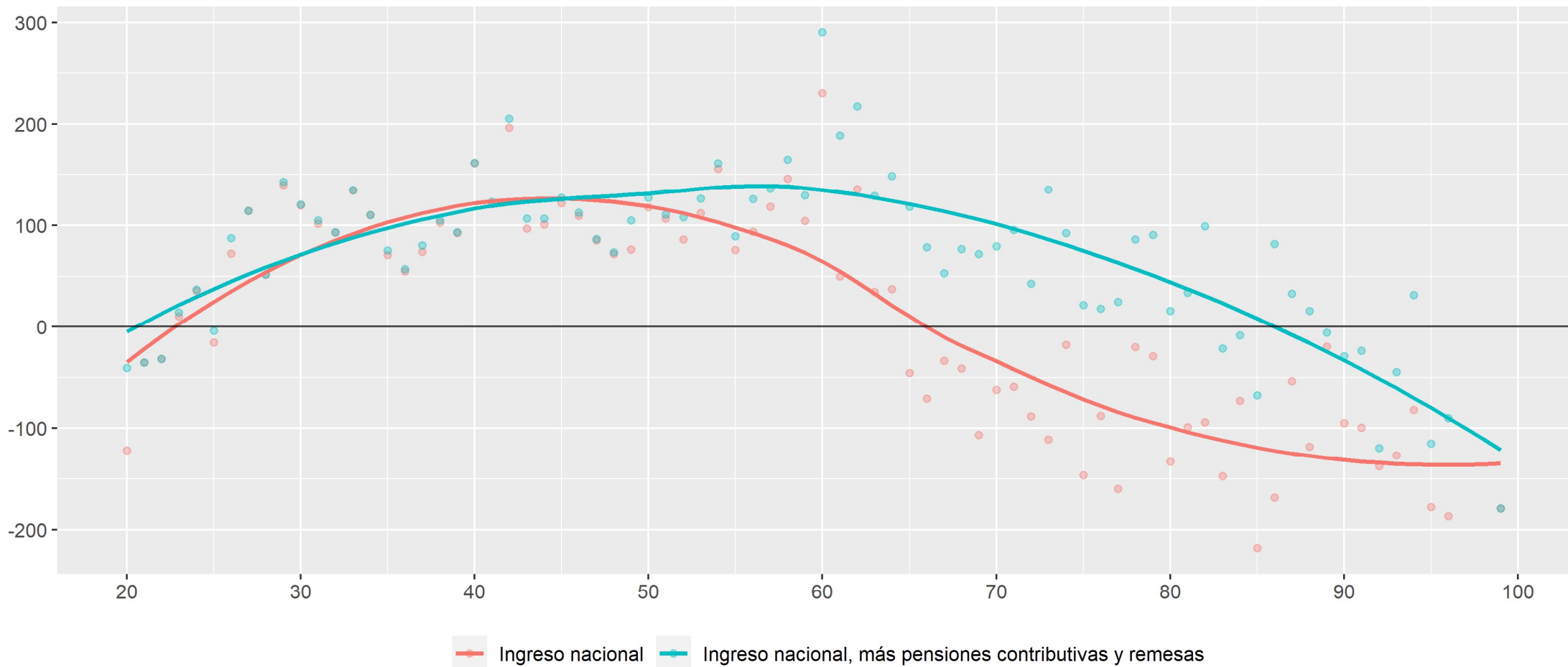

Fuente: Elaboración propia con datos de INEC Costa Rica, Encuesta Nacional de Ingresos y Gastos de los Hogares 2018.

Conclusiones del estudio de Andrew Mason y Robert Lee (NTA Network)

Tasas de crecimiento globales

(En porcentajes)

Periodo	Población	Fuerza laboral efectiva	PIB	Productividad	Fuerza laboral efectiva entre PIB
1950-1975	1.9%	1.3%	4.6%	3.4%	0.3%
1975-2000	1.6%	1.8%	3.2%	1.4%	0.6%
2000-2020	1.2%	1.1%	3.6%	2.4%	0.3%
2020-2060	0.7%	0.2%	2.6%	2.4%	0.1%

Fuente: Elaboración propia con datos de Andrew Mason y Robert Lee (2022), Six Ways Population Change Will Affect the Global Economy, Population development review, 48 (1). Marzo.

- La era del crecimiento impulsado por la población esta finalizando.
- Disminución en el crecimiento económico en el Sureste de Asia, Europa y Norteamérica.
- Aumento en la participación de Asia central y del sur, así como de África Subsahariana.
- Presión en los adultos en edad productiva por el envejecimiento de la población.

La CEPAL ha planteado para Latinoamérica y del Caribe

Enfrenta tres trampas:

1. Crecimiento económico bajo, volátil y excluyente,
2. Alta desigualdad, movilidad y cohesión sociales, y
3. Gobernanza efectiva.

Desafíos estructurales:

1. Crecimiento económico bajo,
2. Desigualdad y movilidad y cohesión,
3. Brechas de protección social,
4. Educación y formación profesional,
5. Desigualdad de género,
6. Desarrollo sostenible y cambio climático,
7. Brecha digital,
8. Flujos migratorios,
9. Integración regional, y
10. Espacio fiscal.

Estancamiento secular: bajo y volátil crecimiento económico en la subregión

Subregión (10 países): producto interno bruto (PIB) total anual a precios constantes en dólares, 1990-2022
(Porcentaje de crecimiento anual)

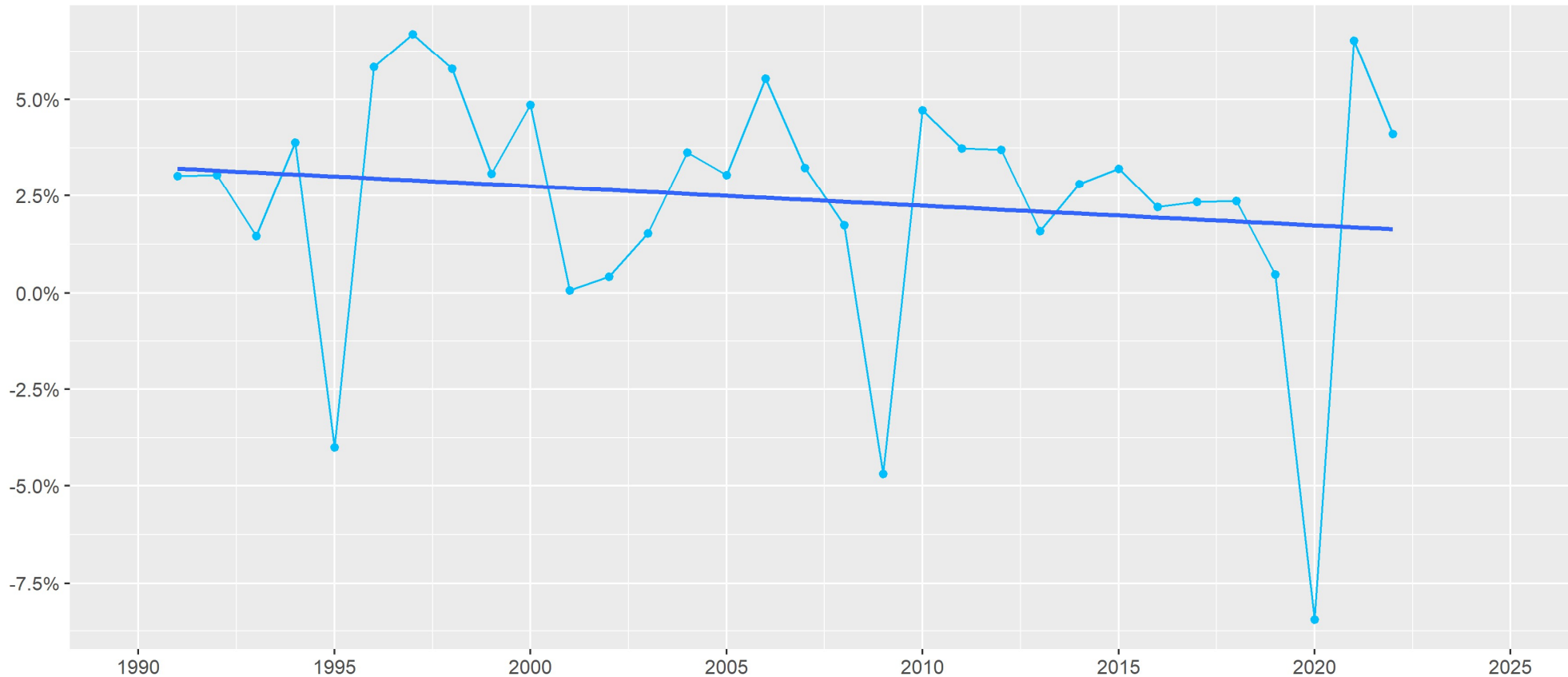

Fuente: Elaboración propia con datos de CEPAL, CEPAL Stat, Bases de datos y publicaciones estadísticas, en línea <<https://statistics.cepal.org/portal/cepalstat/index.html>>.

- La economía genera valor, pero mal distribuido.
- Reducidas oportunidades de inversión:
 - Precarización del empleo,
 - Privatizaciones, y
 - Especulación financiera.
- Bajo consumo de masas, que genera menores oportunidades de inversión.

Con algunas diferencias en los países de la región

Subregión (10 países): producto interno bruto (PIB) total anual a precios constantes en dólares, 1990-2022
(Porcentaje de crecimiento anual)



Fuente: Elaboración propia con datos de CEPAL, CEPAL Stat, Bases de datos y publicaciones estadísticas, en línea <<https://statistics.cepal.org/portal/cepalstat/index.html>>.

Diversidad de formas de empleo

Matriz de Ralf Hussmanns						
Unidad de producción	Trabajador por cuenta propia		Patrón		Empleado	
	Informal	Formal	Informal	Formal	Informal	Formal
Empresa formal		Formal		Formal	Informal	Formal
Empresa informal	Informal		Informal		Informal	Formal
Hogares	Informal		Informal		Informal	Formal

Fuente: elaboración propia con base en Ralf Hussmanns, Measuring the informal economy: From employment in the informal sector to informal employment, Working Paper No. 53, International Labour Office, Ginebra, 2004.

El Sistema de Cuentas Nacionales (SCN): principales cuentas

Principales cuentas y sus saldos:

- Generación de ingreso:
 - B.1b Producto interno bruto.
- Asignación de ingreso:
 - B.5b Ingreso nacional.
- Distribución secundaria:
 - B.6b Ingreso disponible.
- Utilización del ingreso:
 - B.8b Ahorro.
- Acumulación:
 - B.10 Variación en el valor de los activos.
- Balance:
 - B.90 Valor neto (Riqueza neta).

Para cada uno de los sectores institucionales:

- S.1 Economía nacional,
- S.11 Sociedades no financieras (públicas y privadas),
- S.12 Sociedades financieras,
- S.13 Gobierno,
- S.14 Hogares,
- S.15 Instituciones que sirven a los hogares, y S.2 Resto del mundo

Una proporción del valor agregado generado sale del país

Países de la subregión: diferencia entre el Producto interno bruto e Ingreso nacional bruto, 2022
(En porcentajes)

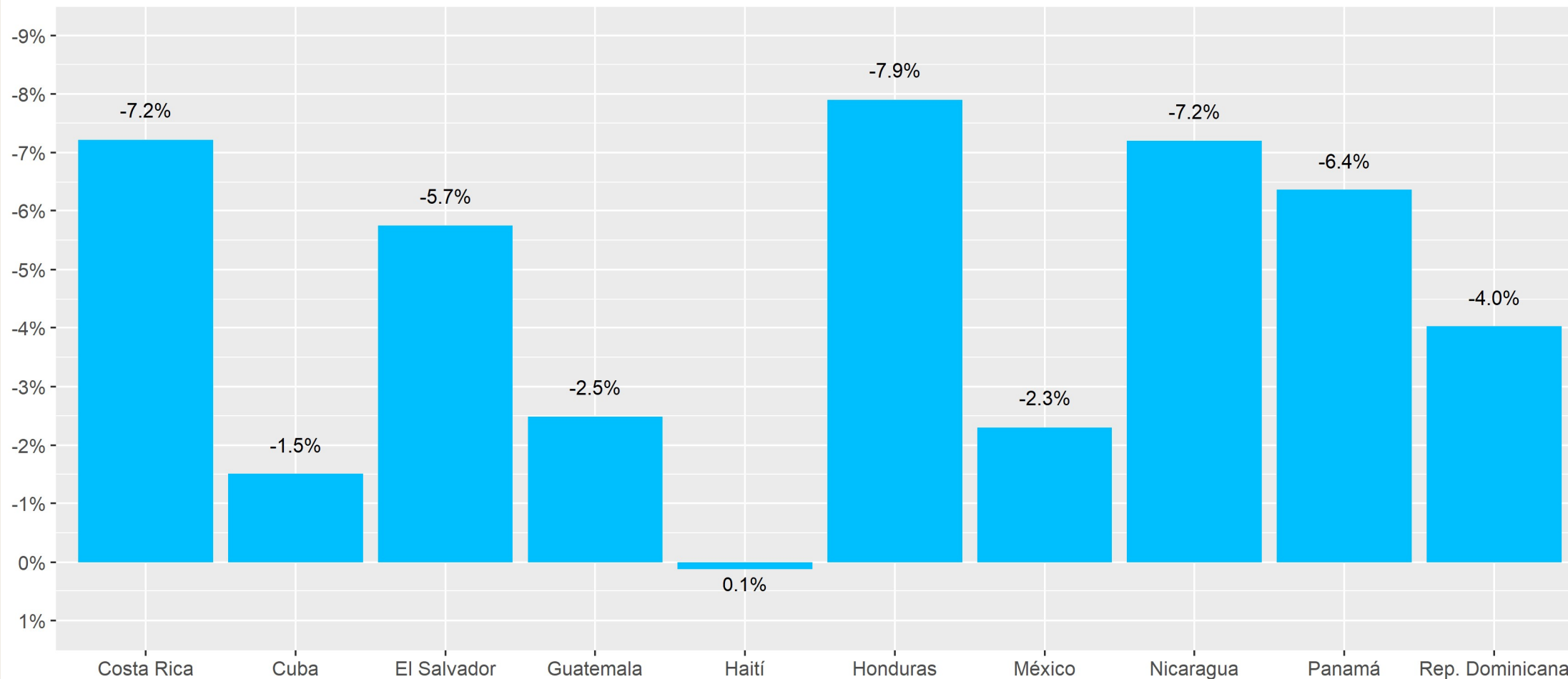

Fuente: elaboración propia con datos de UNData, National Accounts, en línea, <<https://data.un.org/>>

Distribución funcional del valor generado en la economía

Países seleccionados: ingreso empresarial y remuneraciones de los asalariados (incluye contribuciones sociales) en las sociedades no financieras y financieras públicas y privadas, 2021
(Porcentaje del valor agregado más financiarización neta)

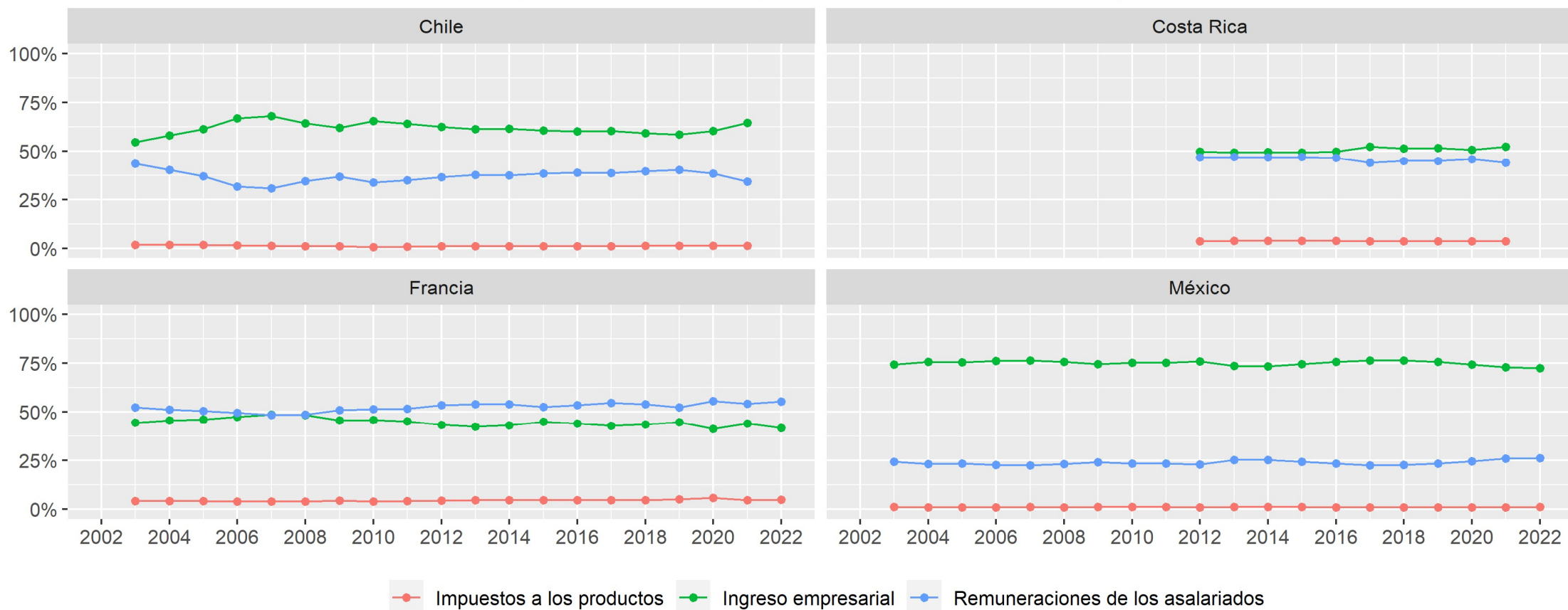

Fuente: Elaboración propia, sobre la base de Organización para la Cooperación y el Desarrollo Económicos (OCDE), OECD Stat, en línea <<https://stats.oecd.org/>>.

Distribución funcional del valor agregado en las empresas y sector financiero

Países seleccionados: distribución del ingreso nacional generado por las empresas, 2003-2022
(Billones en moneda nacional)

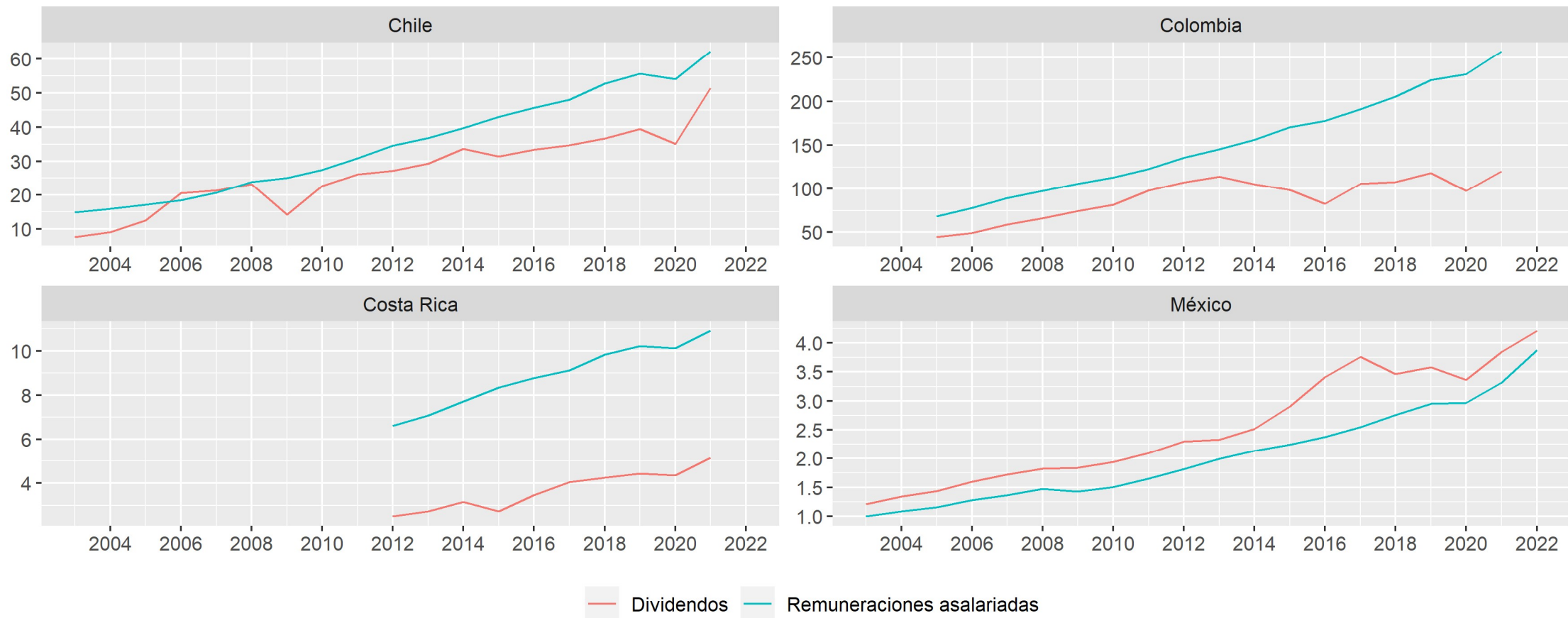

Fuente: Elaboración propia, sobre la base de Organización para la Cooperación y el Desarrollo Económicos (OCDE), OECD Stat, en línea <<https://stats.oecd.org/>>.

Nota: las cifras de Chile incluyen las contribuciones sociales.

Remuneraciones y dividendos recibidos por los hogares

Países seleccionados: distribución del ingreso nacional entre trabajo y capital, 2003-2022
(Dividendos entre salarios, recibidos por los hogares)



Fuente: Elaboración propia, sobre la base de Organización para la Cooperación y el Desarrollo Económicos (OCDE), OECD Stat, en línea <<https://stats.oecd.org/>>.

Nota: las cifras de Chile incluyen a las Instituciones que sirven a los hogares (sector S.15).

Contribuciones y prestaciones sociales

Países seleccionados: contribuciones recibidas menos prestaciones (contributivas y no contributivas), 2003-2022
(En porcentajes del valor agregado)

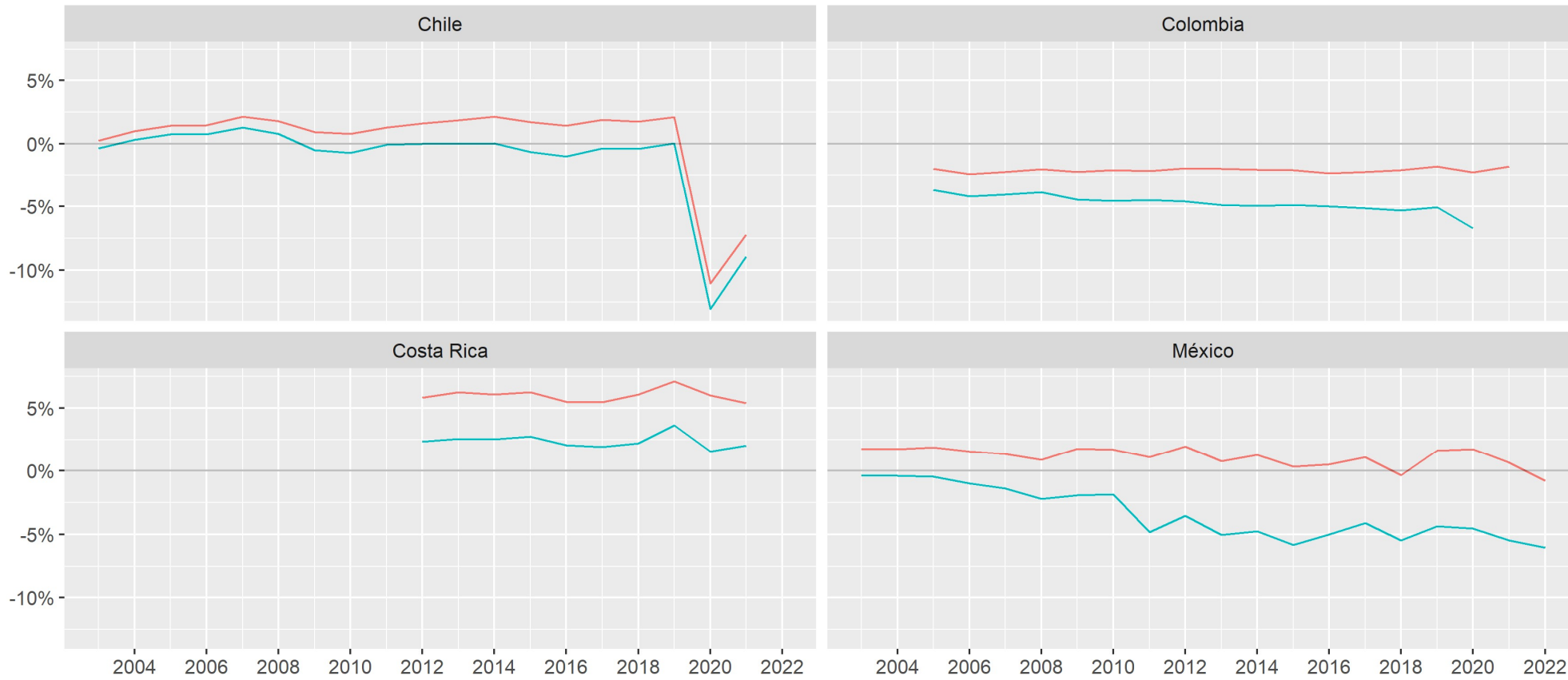

Fuente: Elaboración propia, sobre la base de Organización para la Cooperación y el Desarrollo Económicos (OCDE), OECD Stat, en línea <<https://stats.oecd.org/>>.

- Contribuciones sociales (Economía interna S.1),
- Menos:
 - Prestaciones sociales recibidas (Hogares S.14), y
 - Transferencias del gobierno pagadas (Gobierno S13).
- En 2020 el gobierno de Chile aprobó el retiro anticipado del 10% de sus fondos de pensiones para hacer frente a las complicaciones económicas que está causando la pandemia.

La economía genera muchos recursos, pero mal repartidos

México: riqueza neta total e ingreso nacional bruto, del sector hogares (S.14), 2003-2021
(Crecimiento porcentual promedio anual en términos reales)

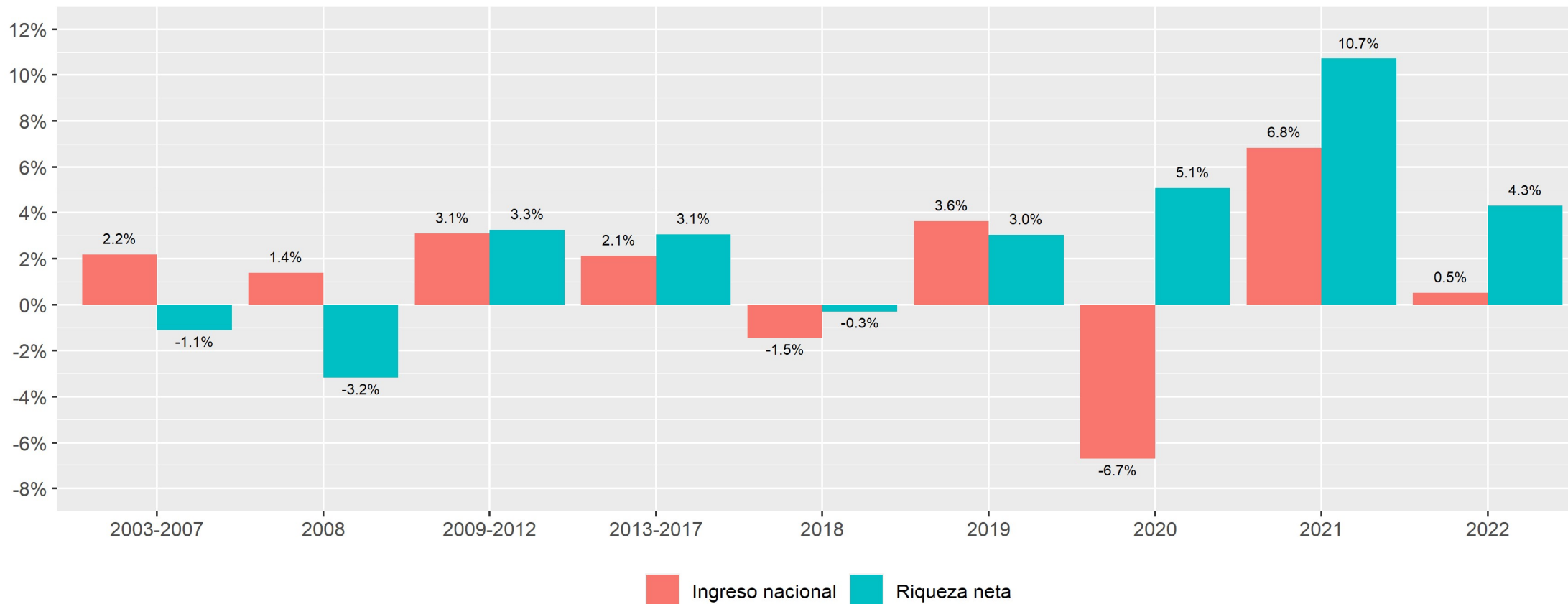

Fuente: elaboración propia con datos del Instituto Nacional de Estadística y Geografía (INEGI), Sistema de Cuentas Nacionales de México, Cuentas por Sectores Institucionales. Año Base 2018. Serie 2003-2021. 2021 revisada, Aguascalientes, en línea <<https://www.inegi.org.mx/programas/si/2018/>>.

Nota: No incluye los activos físicos no producidos.

Loas activos financieros han tenido un fuerte aumento

México: activos financieros e ingreso nacional bruto, del sector hogares (S.14), 2003-2021
(Billones de pesos del 2021)

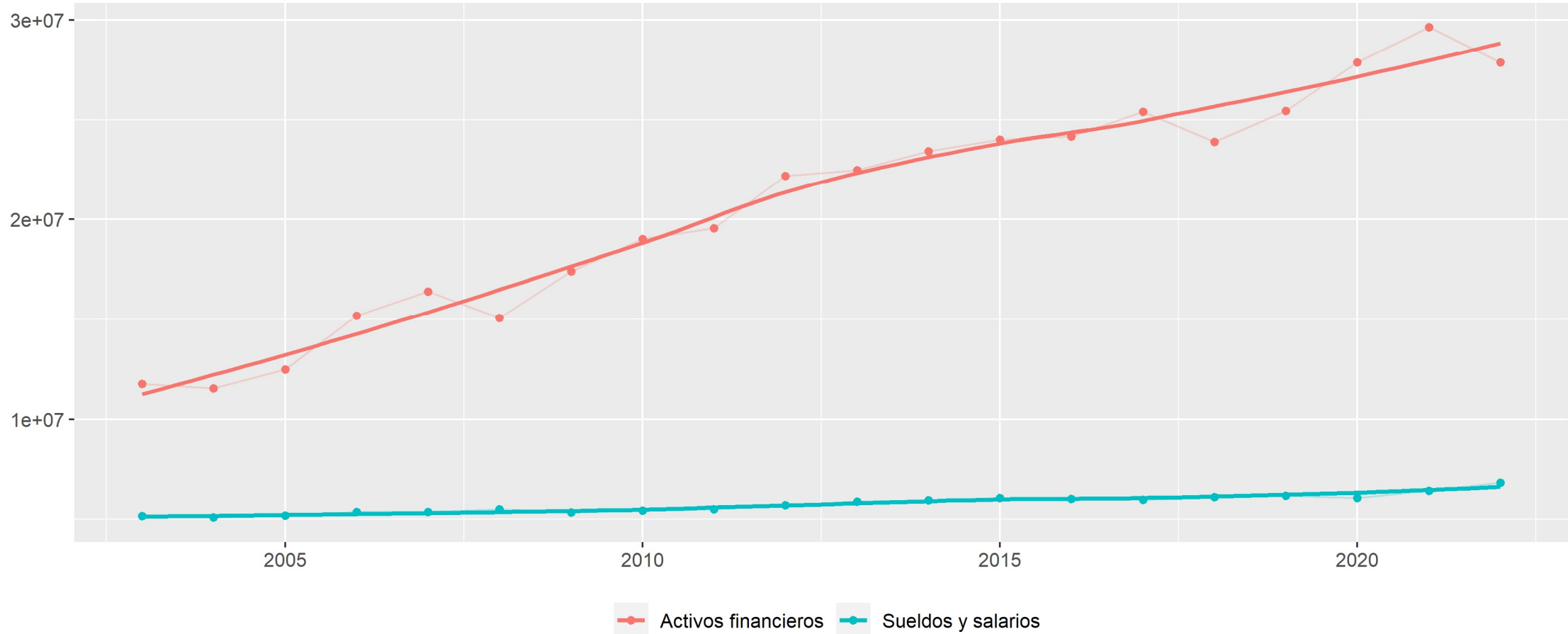

Fuente: elaboración propia con datos del Instituto Nacional de Estadística y Geografía (INEGI), Sistema de Cuentas Nacionales de México, Cuentas por Sectores Institucionales. Año Base 2018. Serie 2003-2021. 2021 revisada, Aguascalientes, en línea <<https://www.inegi.org.mx/programas/si/2018/>>.

Conclusiones

¡Gracias!

Miguel del Castillo Negrete Rovira

miguel.delcastillo@cepal.org