

Reunión de intercambio de experiencias en medición de uso del tiempo

Avances regionales en materia de medición de uso de tiempo y valorización de trabajo no remunerado de los hogares



NACIONES UNIDAS



Lucía Scuro

Oficial de Asuntos Sociales
División de Asuntos de Género
CEPAL

CEPAL, Santiago de Chile
1 de junio de 2018



NACIONES UNIDAS

CEPAL

Conceptos y definiciones

El género y la división sexual del trabajo

El **género** es una **categoría de análisis, una construcción social y cultural**. Cada sociedad, en un momento histórico determinado define responsabilidades, expectativas, roles, prohibiciones, recompensas, derechos y obligaciones diferentes para mujeres y hombres en base a las diferencias sexuales.

La **distribución del trabajo** entre hombres y mujeres se llama **división sexual del trabajo** y ha consistido en la diferenciación sobre las actividades para unas y otros, adjudicando diferentes espacios en función del sexo, correspondiendo fundamentalmente a las mujeres desarrollar la actividad en el ámbito doméstico considerado como reproductivo y a los hombres en el ámbito público considerando como productivo.



NACIONES UNIDAS

CEPAL

División sexual del trabajo

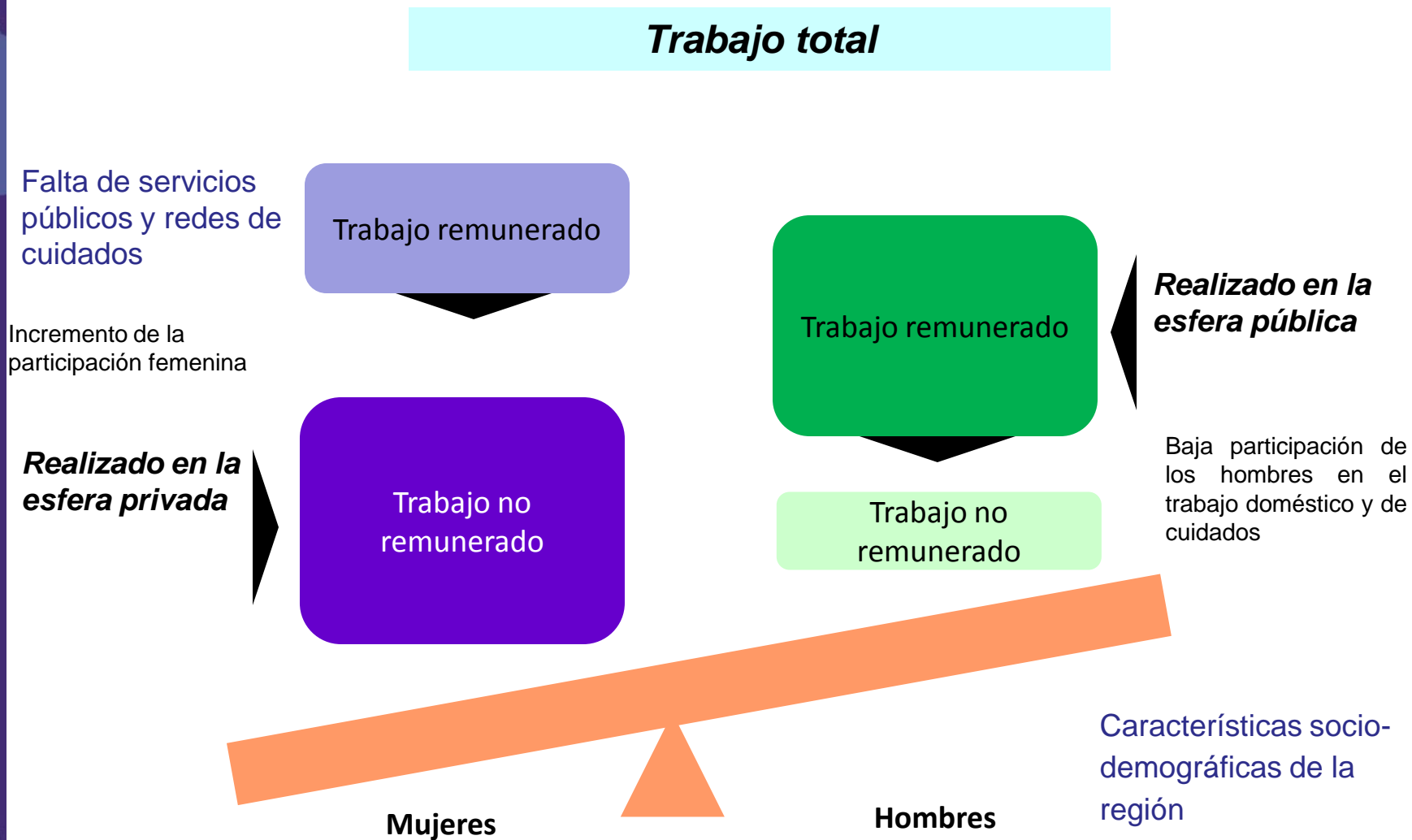



NACIONES UNIDAS

CEPAL

Aspectos socio-demográficos de la región

- Transición demográfica
 - Aumento de la esperanza de vida;
 - Aumento de la proporción de adultos mayores
- Mayor número de niños y niñas en hogares pobres
 - mayores niveles de dependencia
 - mayores niveles de discapacidad y enfermedades crónicas
- Embarazo en adolescentes



CEPAL

“Sin igualdad de género, el desarrollo sostenible no es desarrollo ni es sostenible”



OBJETIVOS DE DESARROLLO SOSTENIBLE

17 OBJETIVOS PARA TRANSFORMAR NUESTRO MUNDO





NACIONES UNIDAS

CEPAL



Objetivo 5: Lograr la igualdad entre los géneros y empoderar a todas las mujeres y las niñas

Meta 5.4

Reconocer y valorar los cuidados y el trabajo doméstico no remunerados mediante servicios públicos, infraestructuras y políticas de protección social, y promoviendo la responsabilidad compartida en el hogar y la familia, según proceda en cada país.

Indicador 5.4.1

Proporción de tiempo dedicado a quehaceres domésticos y cuidados no remunerados, desglosada por sexo, edad y ubicación.

A nivel global este indicador está clasificado como de Nivel 2, es decir que el indicador es claro conceptualmente, tiene una metodología establecida internacionalmente y los estándares están disponibles, pero los datos no se producen regularmente.

A nivel regional es posible calcular el indicador para 19 países que han levantado mediciones de uso del tiempo.



América Latina y el Caribe al 2030



1. La Agenda Regional de Género es la guía para alcanzar el desarrollo sostenible desde la perspectiva de la igualdad de género, los derechos y la autonomía de las mujeres.
2. La Estrategia de Montevideo es la herramienta para superar las brechas de implementación.

Arquitectura regional



Conferencia Regional sobre la Mujer de América Latina y el Caribe

Grupo de Trabajo de Estadísticas de Género

9. Sistemas de información: transformar datos en información, información en conocimiento y conocimiento en decisión política

Profundizar el trabajo articulado entre la Conferencia Regional sobre la Mujer de América Latina y el Caribe y la Conferencia Estadística de las Américas de la Comisión Económica para América Latina y el Caribe, y promover la cooperación entre países y la participación en los períodos de sesiones de la Comisión Estadística de las Naciones Unidas (Estrategia de Montevideo, medida 9.1)



NACIONES UNIDAS



MÉXICO
GOBIERNO DE LA REPÚBLICA



INMUJERES
INSTITUTO NACIONAL DE LAS MUJERES



Entidad de las Naciones Unidas para la Igualdad de Género y el Empoderamiento de las Mujeres



Observatorio de Igualdad de Género
de América Latina y el Caribe



NACIONES UNIDAS

CEPAL

El tiempo: clave para comprender las desigualdades entre hombres y mujeres

- Las Encuestas de Uso del Tiempo contribuyen a dar visibilidad al trabajo no remunerado y por tanto al aporte de las mujeres al bienestar social.
- Aportan información sobre el desigual reparto del trabajo total (remunerado y no remunerado) entre mujeres y varones.
- Permiten calcular el valor económico que el tiempo de trabajo no remunerado aporta a las economías.

Mandatos / Acuerdos

Grupo de Trabajo sobre estadísticas de género de la Conferencia de Estadística de las Américas (CEA)

- Reunión Internacional de Especialistas en Uso del Tiempo y Trabajo no remunerado
- Encuentro Internacional de Estadísticas de Género
- Cursos e-learning
- Cooperación sur-sur
- CAUTAL

Acuerdo 57: “Agradece el esfuerzo realizado para disponer de una Clasificación de Actividades de Uso del Tiempo para América Latina (CAUTAL) con enfoque de género y adecuada al contexto de la región, así como el trabajo interinstitucional que llevó a cabo el Grupo de Trabajo en los últimos años para lograrla, y adopta la Clasificación de Actividades de Uso del Tiempo para América Latina , presentada en la Octava Reunión de la Conferencia.”

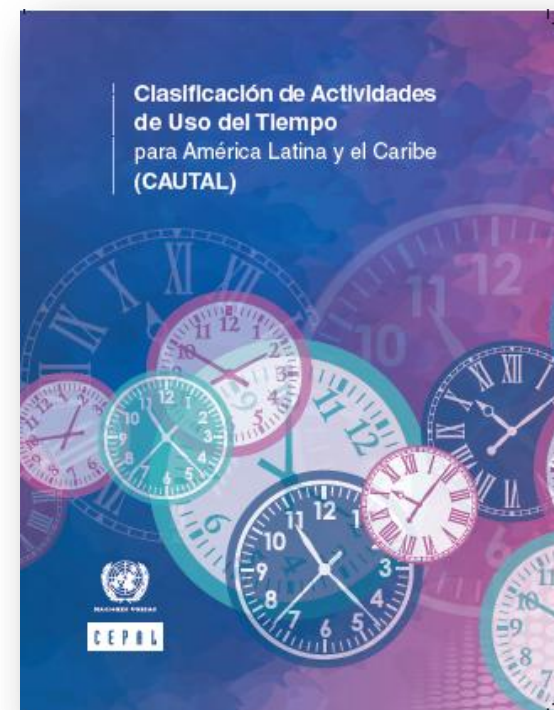

El trabajo de cuidados: una barrera para la autonomía económica y la protección social de las mujeres

América Latina (11 países):

Población que se encuentra fuera del mercado laboral por razones familiares.

Último año disponible, según sexo

(En porcentajes)

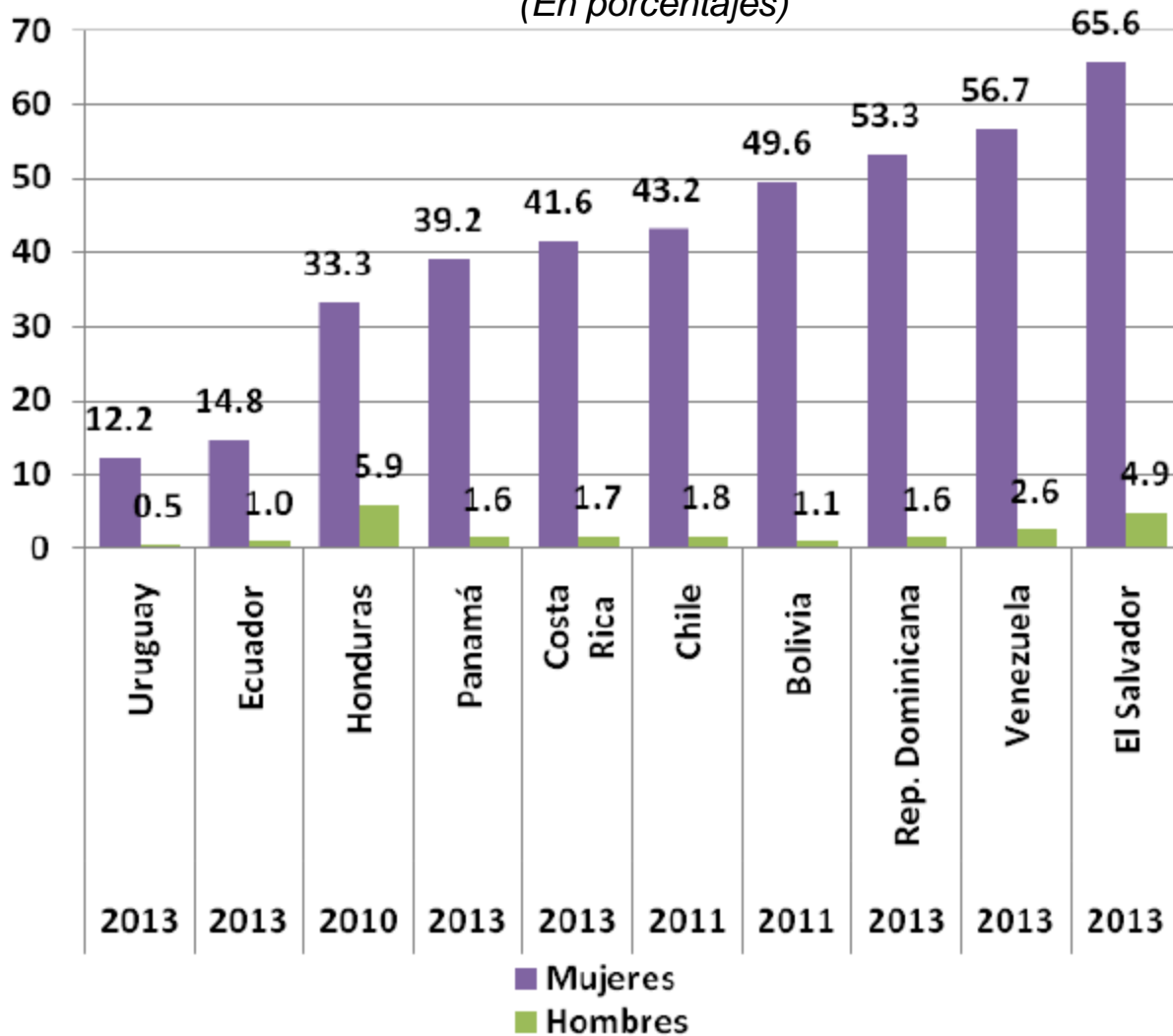

Principales hitos en el desarrollo de conceptos y medición del uso del tiempo y el trabajo no remunerado en América Latina y el Caribe

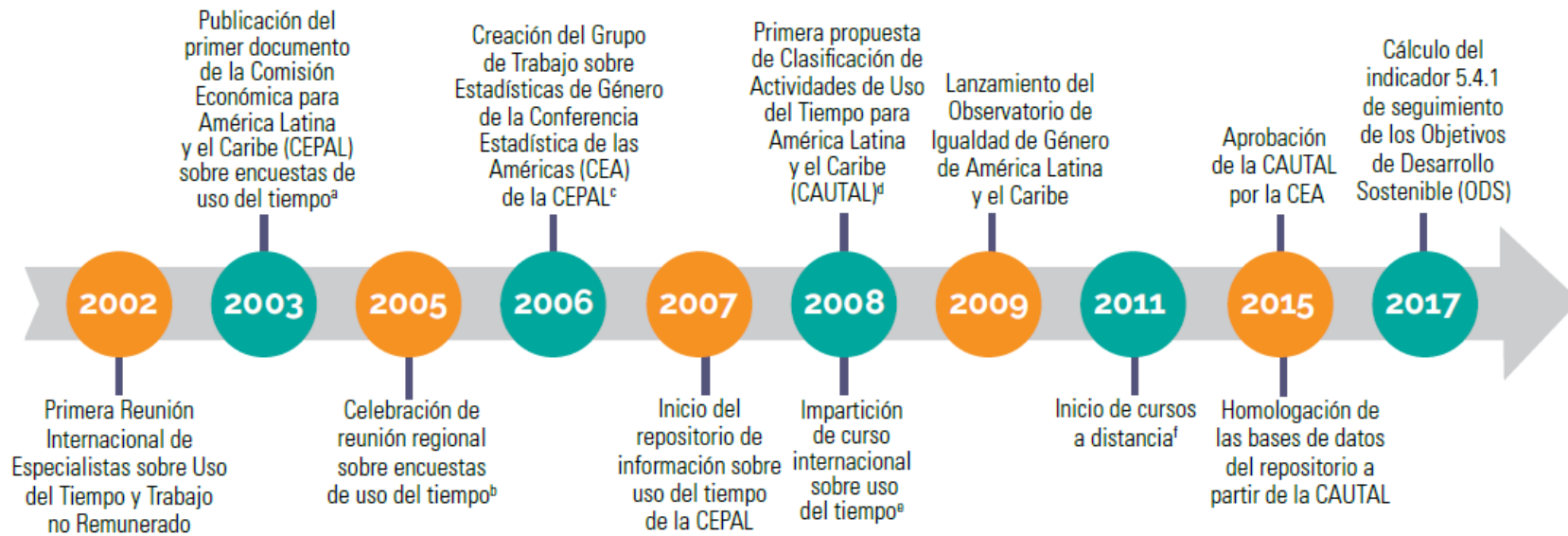
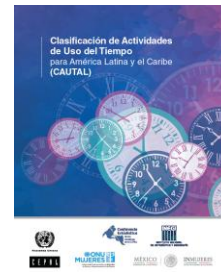
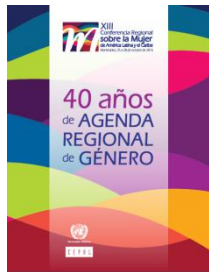

Fuente: Elaboración propia.

^a M. J. Araya, "Un acercamiento a las encuestas sobre el uso del tiempo con orientación de género", *serie Mujer y Desarrollo*, N° 50 (LC/L.2022-P), Santiago, Comisión Económica para América Latina y el Caribe (CEPAL), 2003.

^b Reunión de expertos Las Encuestas del Uso del Tiempo: su Diseño y Aplicación, Santiago, del 21 al 23 de noviembre de 2005.

^c México es el país coordinador, la División de Asuntos de Género de la CEPAL actúa como Secretaría Técnica y el Instituto Nacional de las Mujeres (INMUJERES) y la Entidad de las Naciones Unidas para la Igualdad de Género y el Empoderamiento de las Mujeres (ONU-Mujeres), como organismos asesores.

^d M. E. Gómez Luna, "Lineamientos para armonizar las encuestas de uso del tiempo de América Latina y el Caribe", documento presentado en la Cuarta Reunión Internacional de Expertas y Expertos en Encuestas sobre Uso del Tiempo, Ciudad de México, 10 y 11 de julio de 2008 [en línea] http://cedoc.inmujeres.gob.mx/documentos_download/101024.pdf.

^e Curso Redistribución del Tiempo: un Indicador de Igualdad, Santiago, mayo y junio de 2008.

^f Primer curso en línea de Estadísticas e Indicadores de Género y de Encuestas sobre el Uso del Tiempo.



NACIONES UNIDAS

CEPAL

Mediciones de uso del tiempo en América Latina (1985-2017)

Países	Fecha del levantamiento	Tipo de relevamiento
Argentina	2013	Módulo en la Encuesta Anual de Hogares Urbanos (EAHU)
	2010-2011 (Rosario)	Encuesta de Uso del Tiempo y Voluntariado
	2005 (Buenos Aires)	Encuesta independiente
Bolivia (Est. Plur. de)	2011, 2010	Encuesta de Uso de Tiempo en Hogares
	2001	Módulo en Encuesta Continua de Hogares
Brasil	2009-2010	Encuesta piloto en cinco estados de Brasil
	de 1992 a 2015	Preguntas en la Encuesta Nacional de Hogares (PNAD)
	2016, 2017	Módulo en la Encuesta Nacional de Hogares (PNAD Continua)
Colombia	2017, 2012	Encuesta Nacional de Uso del Tiempo
	2010, 2009, 2008, 2007	Preguntas en la Gran Encuesta Integrada de Hogares
Costa Rica	2017	Encuesta Nacional de Uso del Tiempo (ENUT)
	2011	Encuesta sobre Uso del Tiempo en la Gran Área Metropolitana
	2004	Módulo en la Encuesta de Hogares de Propósitos Múltiples (EHPM)
Cuba	2016	Sección de uso del tiempo y cuidados en la Encuesta Nacional sobre Igualdad de Género
	2001	Encuesta levantada en cinco provincias
	1997, 1988, 1985	Encuesta Nacional de Presupuesto de Tiempo
Chile	2015	Encuesta Nacional sobre Uso del Tiempo
	2008-2009	Encuesta Experimental sobre Uso del Tiempo en el Gran Santiago
Ecuador	2012	Encuesta Específica de Uso del Tiempo (EUT)
	2012, 2010, 2007, 2005	Módulo en la Encuesta Nacional de Empleo, Desempleo y Subempleo (ENEMDU)
El Salvador	2017	Encuesta Nacional de Uso del Tiempo
	2010-2011	Módulo en la Encuesta de Hogares de Propósitos Múltiples
	2005	Lista corta de preguntas en la Encuesta de Hogares de Propósitos Múltiples (EHPM)
Guatemala	2014	Módulo en la Encuesta Nacional de Empleo e Ingresos
	2014, 2011, 2006, 2000	Módulo en la Encuesta Nacional de Condiciones de Vida (ENCOVI)
Honduras	2011, 2009	Módulo en la Encuesta Permanente de Hogares
México	2014, 2009, 2002, 1998	Encuesta Nacional sobre Uso del Tiempo (ENUT)
	2010	Módulo en la Encuesta Nacional de Ingresos y Gastos de los Hogares
	1996	Módulo en la Encuesta Nacional sobre Trabajo, Aportaciones y Uso del Tiempo (ENTAUT)
Nicaragua	1998	Módulo en la Encuesta Nacional de Hogares sobre Medición del Nivel de Vida (ENHMNV)
Panamá	2011	Encuesta Nacional de Uso del Tiempo
	2006	Módulo en Encuesta de Propósitos Múltiples
Paraguay	2016	Encuesta sobre uso del tiempo (EUT)
Perú	2010	Encuesta Nacional de Uso del Tiempo
	2006	Preguntas integradas a la Encuesta Continua de Hogares
República Dominicana	2016	Módulo de uso del tiempo en la Encuesta Nacional de Hogares de Propósitos Múltiples
Uruguay	2006-2007	Pregunta en la Encuesta Demográfica y de Salud
	2013, 2007	Módulo en la Encuesta Continua de Hogares
Venezuela (Rep. Bol. de)	2003	Encuesta en Zona Metropolitana (Universidad de la República)
	2011, 2008	Encuesta de Uso del Tiempo

El tiempo de *trabajo total* es superior para las mujeres

Su aporte a la economía está invisibilizado.

América Latina (14 países): tiempo destinado al trabajo total -remunerado y no remunerado- de la población de 15 años de edad y más, según sexo

(En horas semanales)

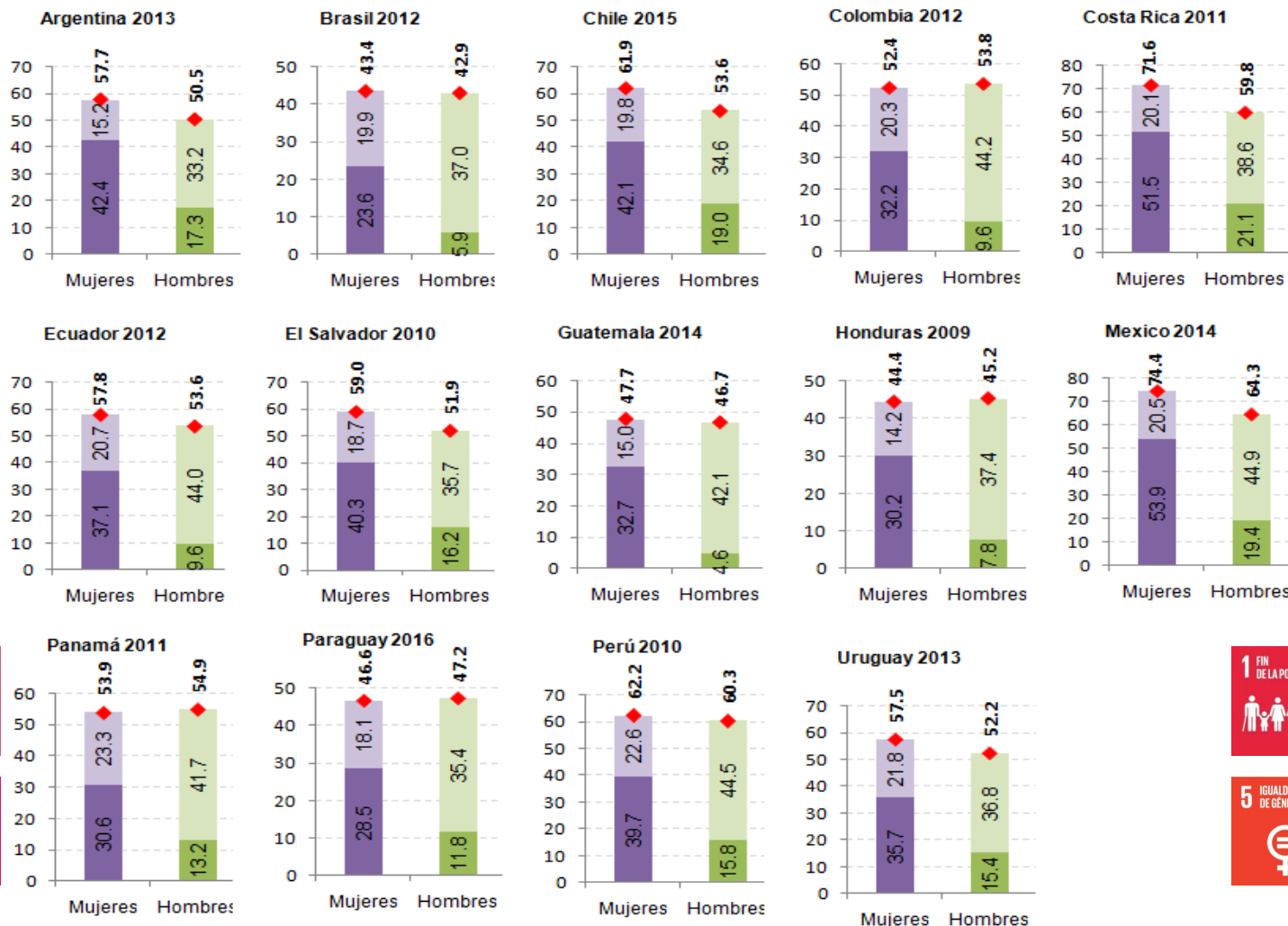

■ Tiempo de trabajo no remunerado ■ Tiempo de trabajo remunerado ◆ Tiempo de trabajo total

Fuente: Comisión Económica para América Latina y el Caribe (CEPAL), sobre la base de tabulaciones especiales de las encuestas de uso de tiempo de los respectivos países.

Indicador 5.4.1: proporción de tiempo dedicado a trabajo no remunerado en los hogares, según sexo

El Indicador 5.4.1 :

- Considera el trabajo de producción de servicios por uso final propio, es decir, las actividades relacionadas con los servicios domésticos no remunerados y los servicios de cuidado no remunerado que realizan los hogares para su propio uso. Es decir las actividades que en CAUTAL se enumeran bajo las grandes divisiones "*3. Trabajo doméstico no remunerado para el propio hogar*" y "*4. Trabajo de cuidado no remunerado a miembros del hogar*".
- Se calcula sobre la base del número medio de horas dedicadas al trabajo doméstico y de cuidados no remunerado para la población total pertinente.
- Se expresa como una proporción de tiempo en un día o una semana, según el período de referencia de la encuesta. Los datos semanales se promedian durante siete días de la semana para obtener el promedio diario de tiempo. La proporción del tiempo dedicado al trabajo doméstico y de cuidado no remunerado se calcula dividiendo el número promedio diario de horas dedicadas al trabajo no remunerado doméstico y de cuidado por 24 horas.

ODS 5: Lograr la igualdad de género y empoderar a todas las mujeres y las niñas.

Las mujeres destinan hasta 1/3 de su tiempo al trabajo doméstico y de cuidados no remunerado, mientras que los hombres sólo un 10%

Indicador 5.4.1 de la Meta 5.4 de los ODS

América Latina (17 países): proporción de tiempo dedicado a trabajo no remunerado en los hogares, según sexo (En porcentajes)

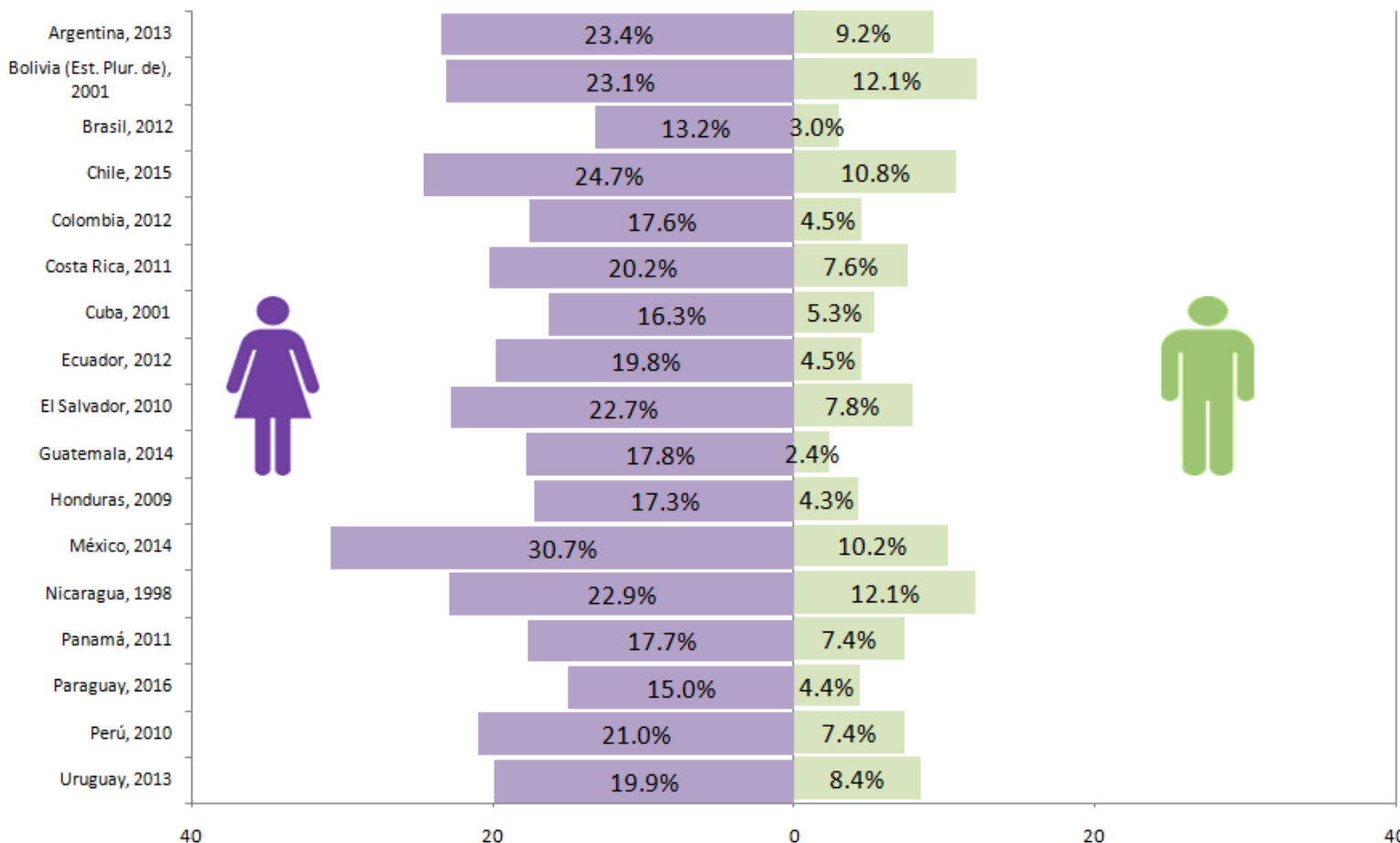

Fuente: Comisión Económica para América Latina y el Caribe (CEPAL), sobre la base de tabulaciones especiales de las encuestas de uso de tiempo de los respectivos países.

Desde muy temprana edad se van creando divisiones en los espacios públicos y privados entre hombres y mujeres

América Latina (14 países): indicador 5.4.1 de los Objetivos de Desarrollo Sostenible Proporción de tiempo dedicado a quehaceres domésticos y cuidados no remunerados, según sexo y edad

(En porcentajes)

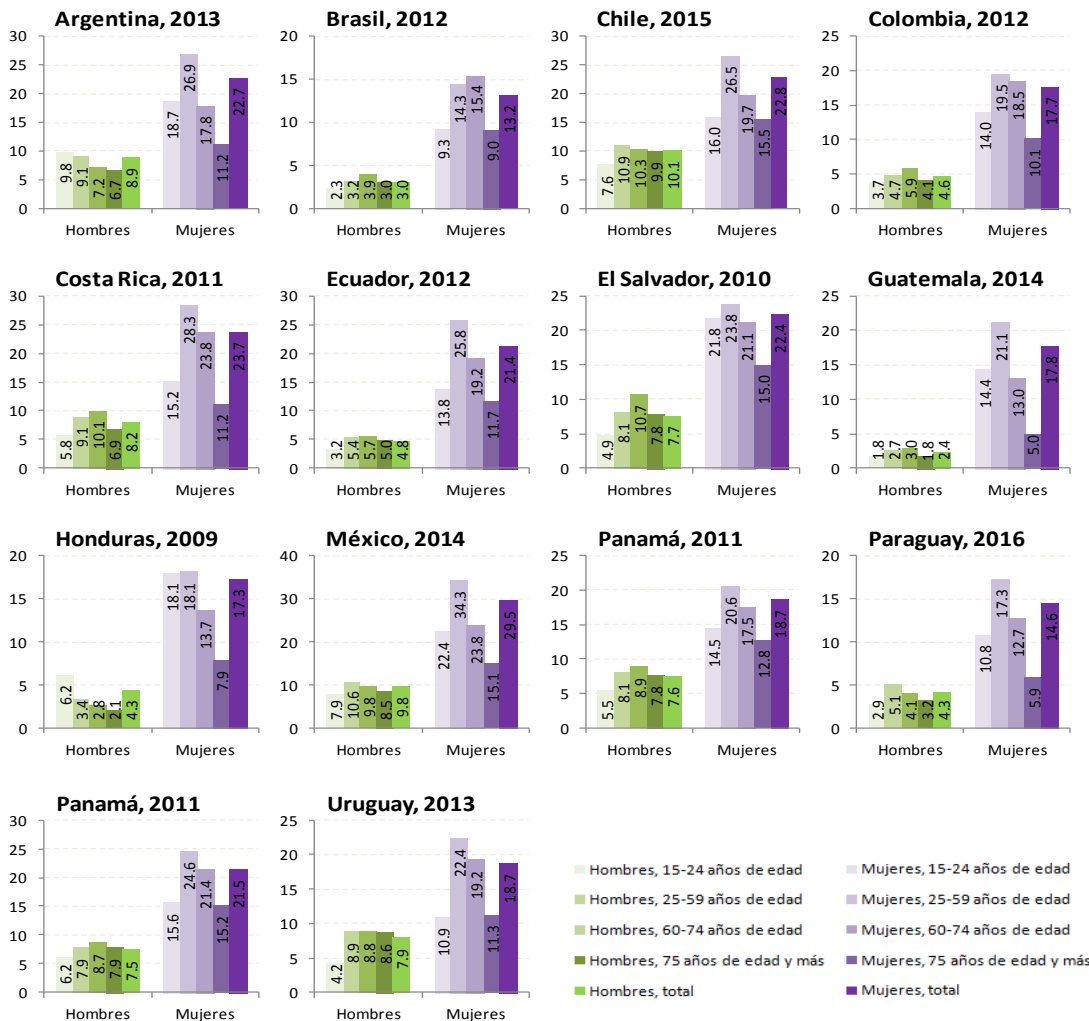

- Los roles tradicionales de género se expresan desde edades tempranas

- En el período en que se superponen la edad reproductiva y la productiva, se acentúan las brechas de género en el uso del tiempo y la distribución del trabajo no remunerado

- La vejez: cuidar y ser cuidado en igualdad



ODS 8: Promover el crecimiento económico sostenido, inclusivo y sostenible, el pleno empleo productivo y el trabajo decente para todos.

América Latina (9 países): tiempo de trabajo no remunerado de la población de 15 a 29 años de edad, según condición de actividad y sexo
(En horas semanales)

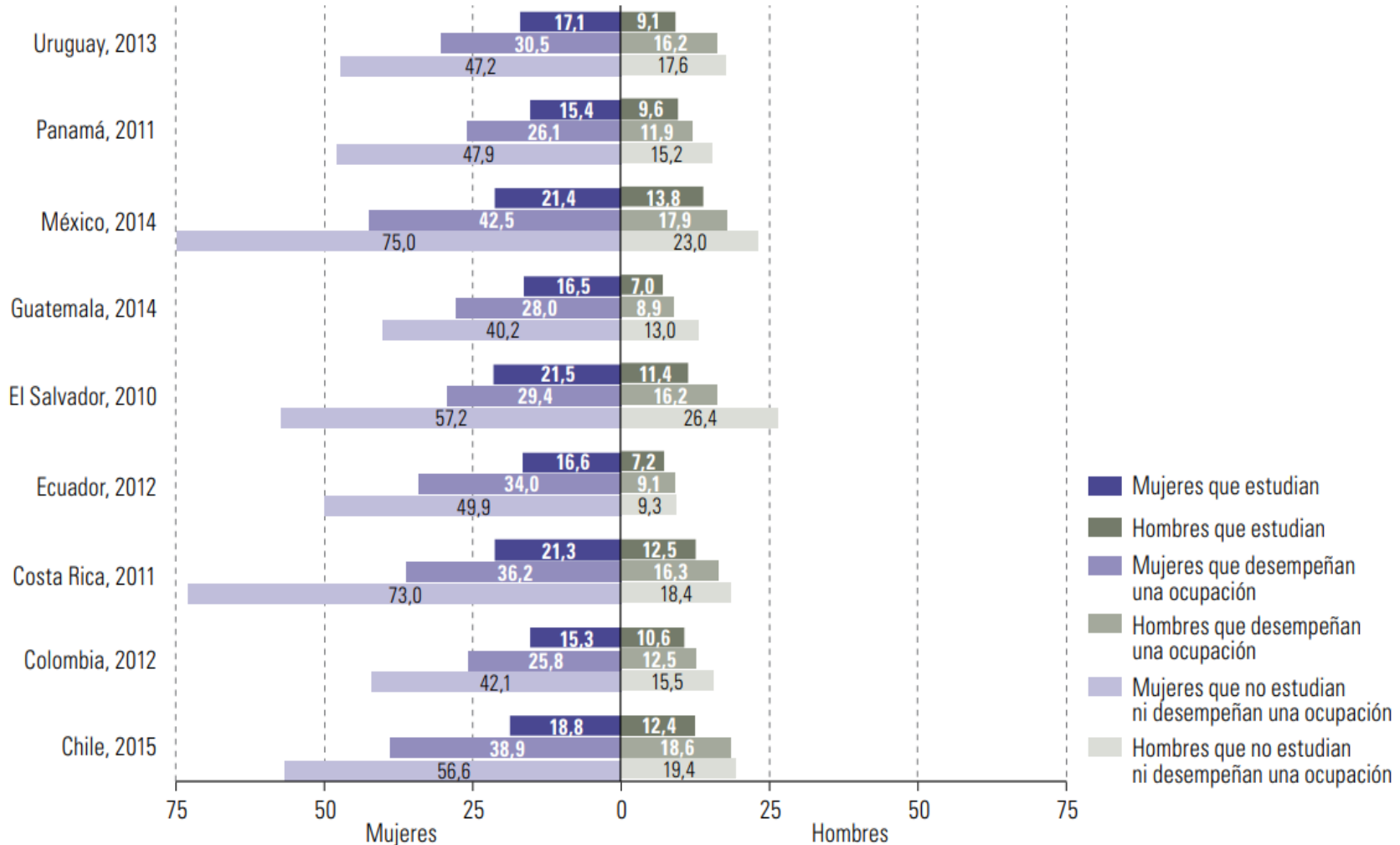

Fuente: Comisión Económica para América Latina (CEPAL), sobre la base de tabulaciones especiales de las encuestas de uso de tiempo

En la vejez los hombres ocupan su tiempo en actividades en el espacio público mientras que para las mujeres la trayectoria del trabajo doméstico y de cuidado no remunerado no culmina.

América Latina (8 países): tiempo dedicado al trabajo no remunerado y tasa de participación de la población jubilada, según sexo. *(En horas semanales y porcentajes)*

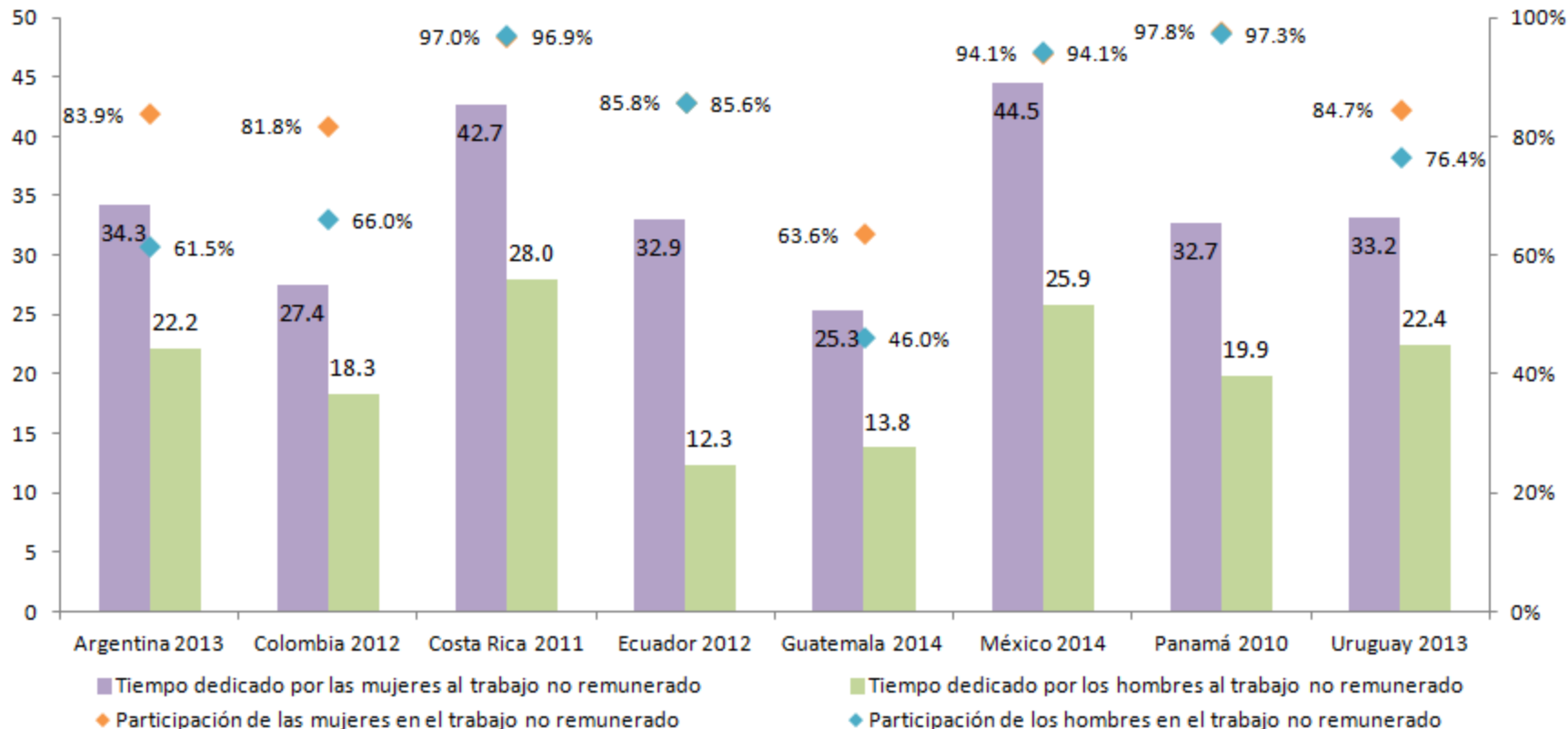

Fuente: Comisión Económica para América Latina y el Caribe (CEPAL), sobre la base de tabulaciones especiales de las encuestas de uso de tiempo de los respectivos países.

Las “abuelas cuidadoras” cubren las necesidades de cuidado de las generaciones más jóvenes y así liberan tiempo de otras mujeres que ingresan al mercado laboral.

América Latina (6 países): tiempo dedicado al cuidado de miembros del hogar u otros hogares y tasa de participación por parte de la población de 65 años de edad o más, según sexo.
(En horas semanales y porcentajes)

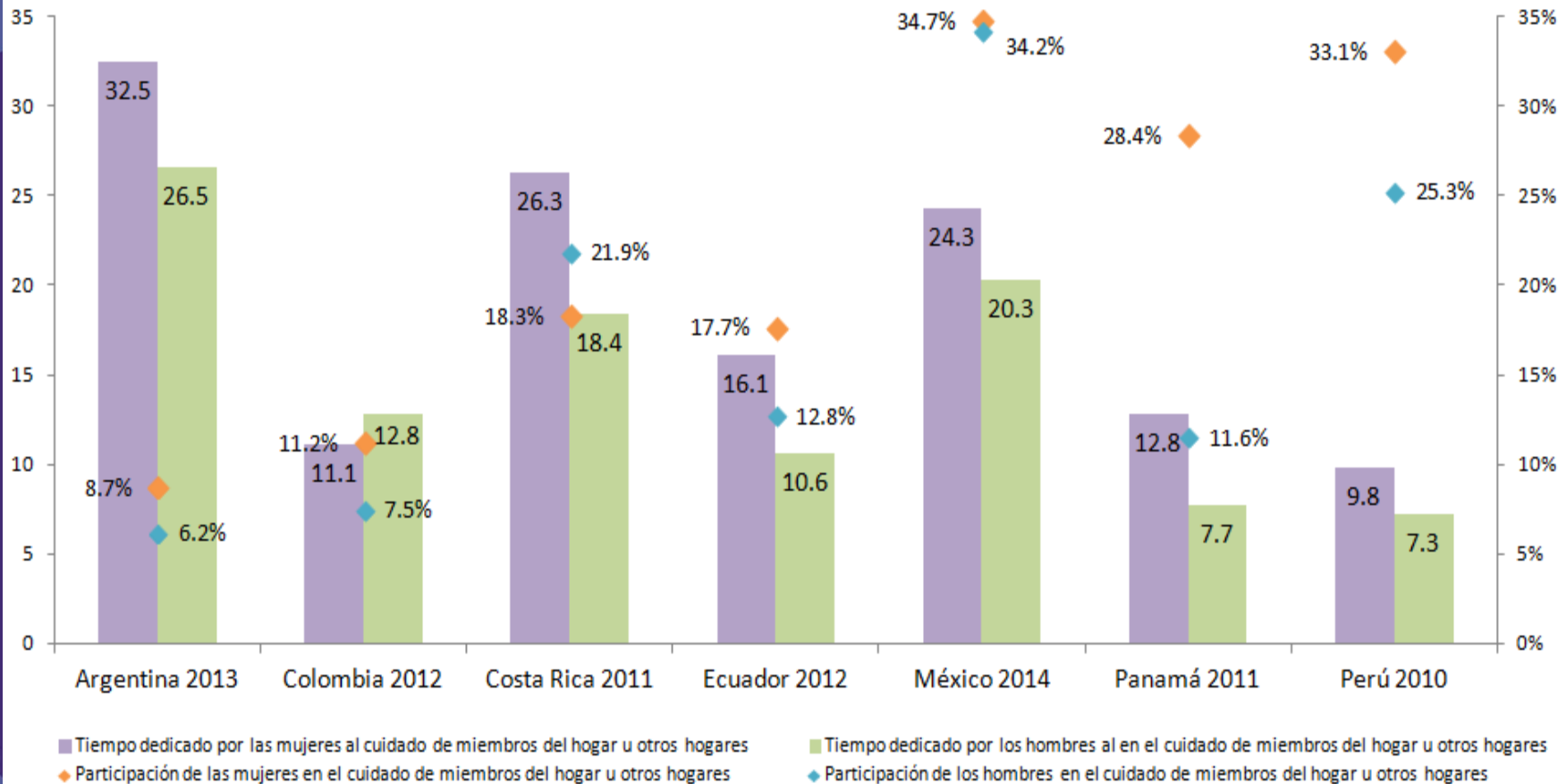

Fuente: Comisión Económica para América Latina y el Caribe (CEPAL), sobre la base de tabulaciones especiales de las encuestas de uso de tiempo de los respectivos países.

En las zonas rurales las brechas de género se intensifican, y las mujeres pueden llegar a dedicar hasta un 25% más de su tiempo al trabajo no remunerado que los hombres

América Latina (14 países): indicador 5.4.1 de los Objetivos de Desarrollo Sostenible
Proporción de tiempo dedicado a trabajo domésticos y de cuidados no remunerados, según sexo y ubicación
(En porcentajes)

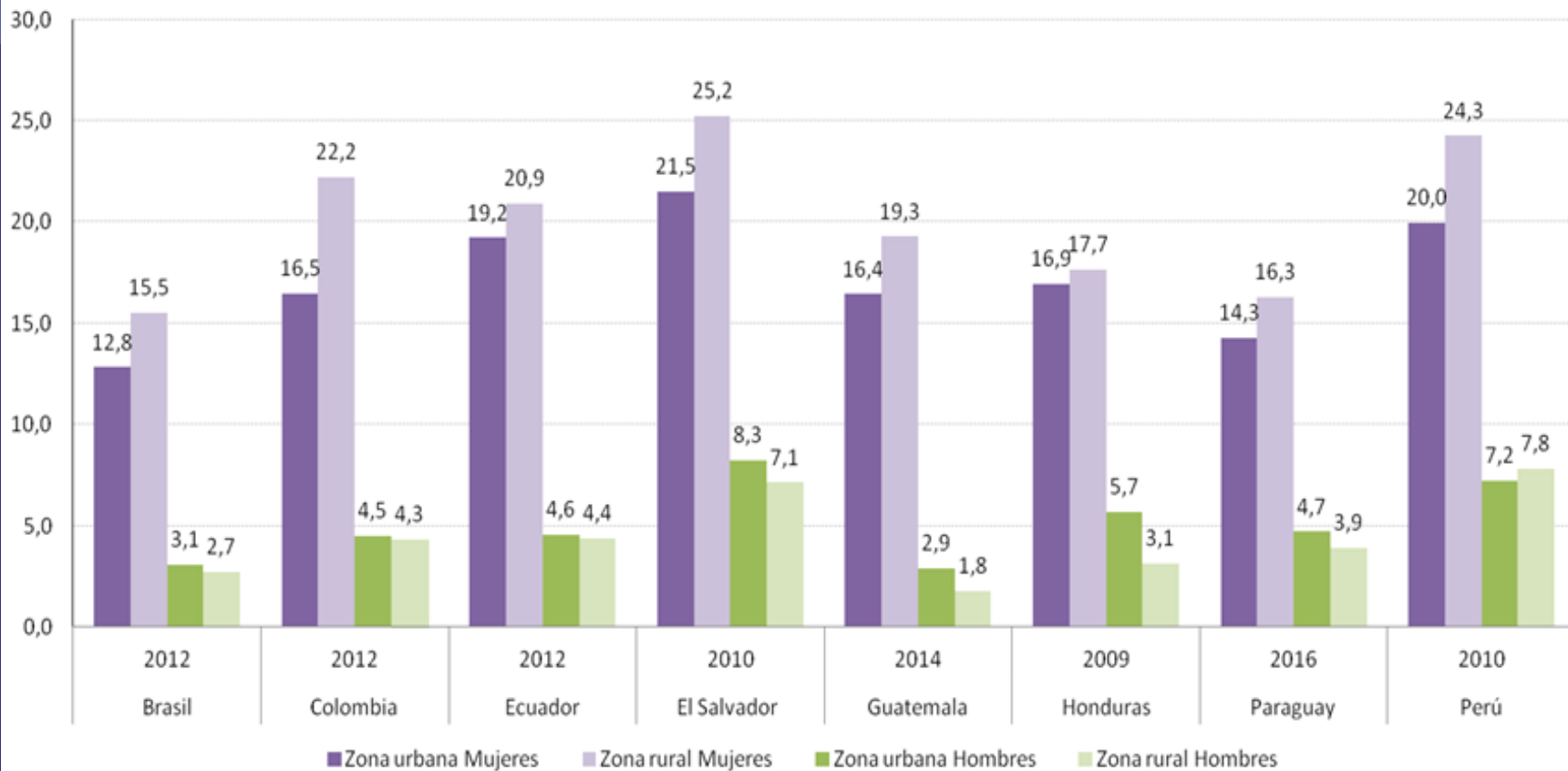

Fuente: Comisión Económica para América Latina y el Caribe (CEPAL), sobre la base de tabulaciones especiales de las encuestas sobre el uso del tiempo de los respectivos países.

Es necesario promover la corresponsabilidad entre hombres y mujeres, la flexibilización de los horarios vinculados al mercado laboral y la mejora de la oferta pública de servicios de calidad para reducir la carga de trabajo no remunerado

América Latina (8 países): tiempo de trabajo no remunerado doméstico y de cuidados de la población de 15 años o más en hogares con necesidades de cuidado, según el sexo
(En horas semanales)

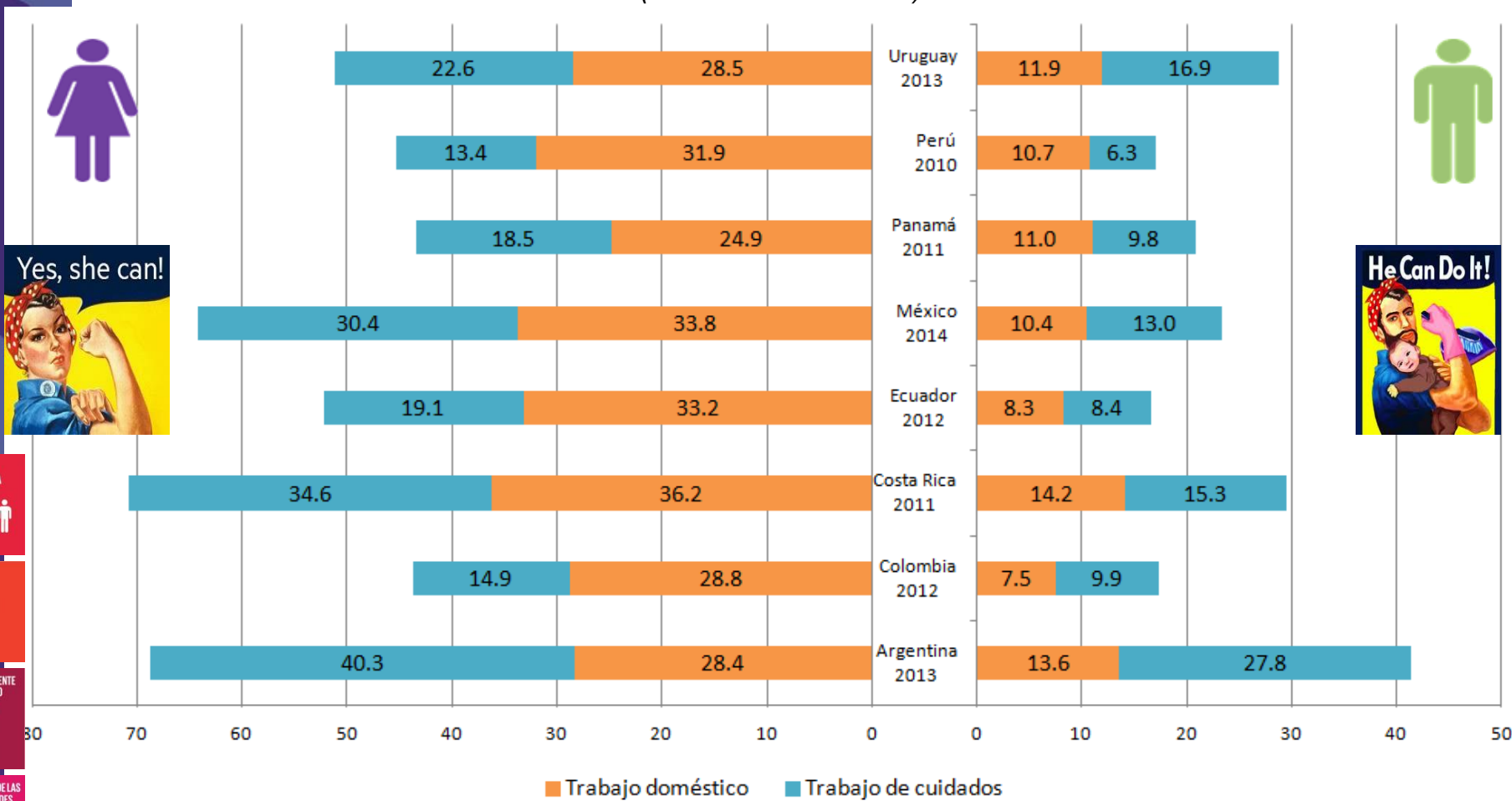

1 FIN DE LA POBREZA

5 IGUALDAD DE GÉNERO

8 TRABAJO DECENTE Y CRECIMIENTO ECONÓMICO

10 REDUCCIÓN DE LAS DESIGUALDADES

Fuente: Comisión Económica para América Latina y el Caribe (CEPAL), sobre la base de tabulaciones especiales de las encuestas de uso de tiempo de los respectivos países.



NACIONES UNIDAS

CEPAL

Valor económico del trabajo no remunerado de los hogares que no se contabiliza en el PIB, equivale aproximadamente a 1/5 del mismo

América Latina (8 países): valor del trabajo no remunerado de los hogares respecto al producto interno bruto (PIB)

Producción dentro del Sistema de Cuentas Nacionales



PIB

Producción fuera del Sistema de Cuentas Nacionales

20,4

15,7

15,2

18,3

18,8

24,2

20,4

22,9



Colombia 2012

Costa Rica^{a,b} 2011

Ecuador 2012

El Salvador 2010

Guatemala 2014

México 2014

Perú 2010

Uruguay^a 2013

Las mujeres aportan más del 70% de esta producción

Fuente: Comisión Económica para América Latina y el Caribe (CEPAL), *Autonomía de las mujeres e igualdad en la agenda de desarrollo sostenible* (LC/G.2686(CRM.13/3)), Santiago, 2016.

^a En este cálculo no participó el organismo rector de las cuentas nacionales del país.

^b Gran Área Metropolitana.

5 IGUALDAD DE GÉNERO

8 TRABAJO DECENTE Y CRECIMIENTO ECONÓMICO

10 REDUCCIÓN DE LAS DESIGUALDADES

17 ALIANZAS PARA LOGRAR LOS OBJETIVOS

Las encuestas de uso del tiempo visibilizan la oferta de cuidados especializados que se llevan a cabo en los hogares para la población con discapacidad

América Latina (5 países): tiempo dedicado al cuidado de miembros del hogar con dependencia por discapacidad o enfermedad crónica y tasa de participación de la población de 15 años de edad o más, según sexo.

(En horas semanales y porcentajes)

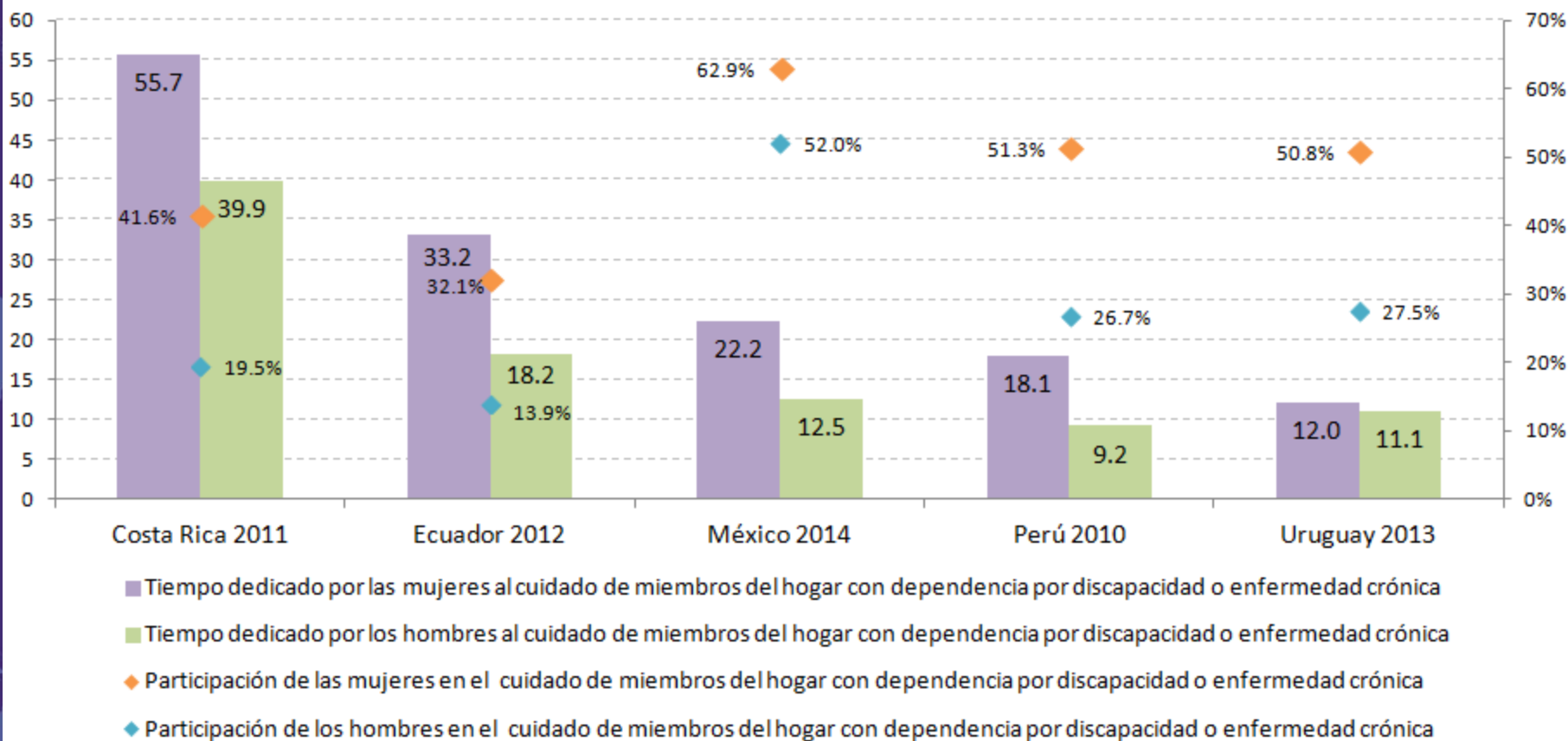

Fuente: Comisión Económica para América Latina y el Caribe (CEPAL), sobre la base de tabulaciones especiales de las encuestas de uso de tiempo de los respectivos países.



NACIONES UNIDAS

CEPAL

Desafíos

- Avanzar en el perfeccionamiento de los instrumentos de recolección de datos, con miras a un mayor uso de la información que permita realizar las desagregaciones necesarias para esclarecer las situaciones que afectan de manera diferente a hombres y a mujeres durante todo el ciclo de vida y en distintas situaciones socioeconómicas y territorios.
- Las encuestas como las de uso del tiempo deben formar parte de la planificación de las oficinas de estadística, de manera que se realicen con periodicidad y que cuenten con presupuesto.
- Promover el uso de la información para guiar la implementación de las políticas públicas de igualdad
- Fortalecer el análisis y las capacidades estadísticas de los responsables de la toma de decisiones

MUCHAS GRACIAS!

lucia.scuro@cepal.org

www.cepal.org/mujer

www.cepal.org/oig



NACIONES UNIDAS



www.cepal.org