

# ***“GOBERNABILIDAD DEMOCRÁTICA E IGUALDAD DE GÉNERO EN AMÉRICA LATINA Y EL CARIBE”***

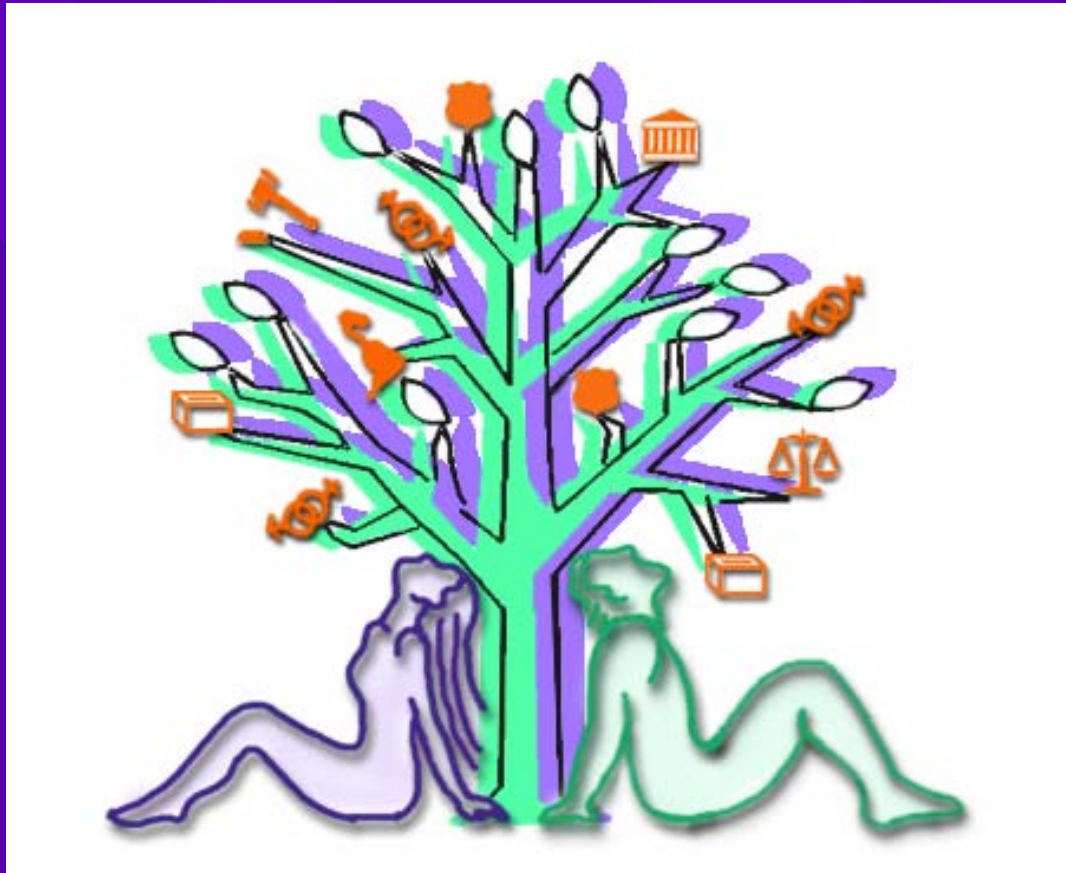

**NACIONES UNIDAS**  
CEPAL, Unidad de Mujer y Desarrollo  
Cuenta para el Desarrollo  
DESA, División para el Adelanto de la Mujer

## ***CONTEXTO***

Los cambios estructurales propiciados por la globalización en los países de América Latina y el Caribe generan nuevos espacios y oportunidades laborales, educativas y de acceso a servicios sociales para la mujer.

# No obstante persiste ...

1. Una alta disparidad entre géneros por lo que respecta a la calidad de los beneficios obtenidos
2. Profundas desigualdades a nivel de decisiones y poder sociopolítico
3. Desigualdades en la forma en que se concilia la vida de familia con las demandas de los ciudadanos y con las oportunidades para que la mujer desarrolle sus propias capacidades

¿Cómo superar las contradicciones? ...

- ✓ Transversalizar la perspectiva de género.
- ✓ Adoptar una perspectiva multidisciplinaria y sistémica en el diseño, ejecución, seguimiento y evaluación de los programas.
- ✓ Diseñar políticas para promover la igualdad entre géneros en las actividades llevadas a cabo por los Estados.
- ✓ Consolidar y fortalecer los mecanismos institucionales de los países de la región para reducir la disparidad entre géneros en las diversas esferas del desarrollo.
- ✓ Superar los enfoques de focalización que tuvieron precisamente a las mujeres pobres como sujetos privilegiados de políticas asistenciales en la región.
- ✓ Impulsar la descentralización y la participación ciudadana.

Un enfoque integrado para conseguir la igualdad  
de género y la equidad social ...

## Proyecto

***“Gobernabilidad Democrática e  
Igualdad de Género en América  
Latina y El Caribe”***

# **Objetivo general**

**Fortalecer la capacidad de los mecanismos nacionales de promoción de la equidad de género para integrar las demandas y necesidades de la mujer en los programas nacionales de buen gobierno y reforma del Estado.**

# Objetivos específicos

- Desarrollar y apoyar iniciativas destinadas a eliminar los obstáculos políticos y electorales que limitan la plena participación de la mujer en el proceso de adopción de decisiones.
- Apoyar y mejorar las iniciativas destinadas a satisfacer la necesidad de instituciones sensibles al género a nivel local.
- Desarrollar y mejorar la capacidad de promoción y formulación de políticas de los mecanismos nacionales para el adelanto de la mujer en el marco de la Reforma del Estado y del sistema de gobierno de ciertos países seleccionados.



# Logros previstos

- a. Fomento de la capacidad de los mecanismos nacionales existentes de acuerdo con las recomendaciones de la Plataforma de Acción de Beijing:**
  - i) promoviendo el consenso sobre un programa común de buen gobierno con perspectiva de género**
  - ii) desarrollando materiales de capacitación para la promoción de la equidad de género y sobre cuestiones de buen gobierno**
  - iii) estableciendo una vinculación más directa entre los mecanismos nacionales y los componentes de investigación e intervención**
  - iv) elaborando propuestas para cada país participante sobre la legislación y otras medidas relacionadas con los sistemas electorales y de partidos y con la descentralización.**

- b.** Establecimiento de una red de mecanismos nacionales para difundir información y experiencias a los diferentes niveles de gobierno
- c.** Promoviendo el aumento de la participación de la mujer en los órganos encargados de adoptar las decisiones.
- d.** Fortalecimiento del mecanismo de apoyo a las organizaciones y redes de cooperación de la mujer en su labor en la sociedad civil.

# Actividades del proyecto

## Reuniones:

### *Reuniones de expertos:*

- Una reunión de expertos
- Una reunión interregional

### *Reuniones de Gobiernos:*

- Reunión de la Mesa Directiva de la Conferencia Regional sobre la Mujer
- Una reunión regional

## **Evaluación:**

**Evaluación de la capacidad de los mecanismos nacionales y de las redes existentes en los países seleccionados.**

## **Prestación de servicios de asistencia técnica y asesoramiento:**

- **Reforma del Estado, el buen gobierno y la gestión institucional.**
- **Fortalecimiento de la capacidad de los mecanismos nacionales: organización de cursos de capacitación, supervisión y evaluación de la aplicación de las estrategias nacionales y de los componentes de investigación e intervención.**

## **Preparación directrices y manuales para los mecanismos nacionales:**

**Doce centros de coordinación seleccionados para capacitar a los funcionarios de los gobiernos en las cuestiones relacionadas con el género y la aplicación de la plataforma de Acción de Beijing.**

## **Divulgación:**

**Identificación, compilación y difusión de las mejores prácticas y experiencias a través de la red, de los medios de comunicación y de la prensa de la mujer.**

# **Marco institucional del proyecto**

**Responsables por la ejecución del proyecto:**

**CEPAL, Unidad de la Mujer y Desarrollo en colaboración con DESA, División para el Adelanto de la Mujer.**

**Consultas permanentes:**

**Oficinas nacionales de la Mujer, autoridades de gobierno, organizaciones de la sociedad civil, diferentes ONG, autoridades locales, parlamentarios y medios de comunicación.**

**Financiamiento del proyecto:**

**Naciones Unidas, Cuenta para el Desarrollo.**

# Principales avances del proyecto

- ✓ **Elaboración de tres estudios regionales como marco conceptual del proyecto**
  - **Gobernabilidad democrática y género, una articulación posible**
  - **Remoción de obstáculos electorales para una participación equitativa de mujeres en la representación política de América Latina**
  - **Descentralización y desarrollo local en América Latina: ¿nuevas alternativas para la equidad de género?**
- ✓ **Elaboración propuesta de criterios para la selección de países para la realización de los estudios nacionales**

- ✓ **Preparación y actualización Página Web del proyecto**
- ✓ **Elaboración y aplicación de un cuestionario para identificar la posible articulación entre los temas de gobernabilidad democrática y género en los diferentes países de la región. El cuestionario fue contestado por once países.**
- ✓ **Preparación de los Términos Técnicos de Referencia para los estudios nacionales.**
- ✓ **Preparación Convenio de colaboración entre el Centro de Asesoría y Promoción Electoral y CEPAL para la consolidación de análisis periódicos sobre los cambios en el comportamiento electoral de la mujer en los países de la región.**



# ***“GOBERNABILIDAD DEMOCRÁTICA E IGUALDAD DE GÉNERO EN AMÉRICA LATINA Y EL CARIBE”***

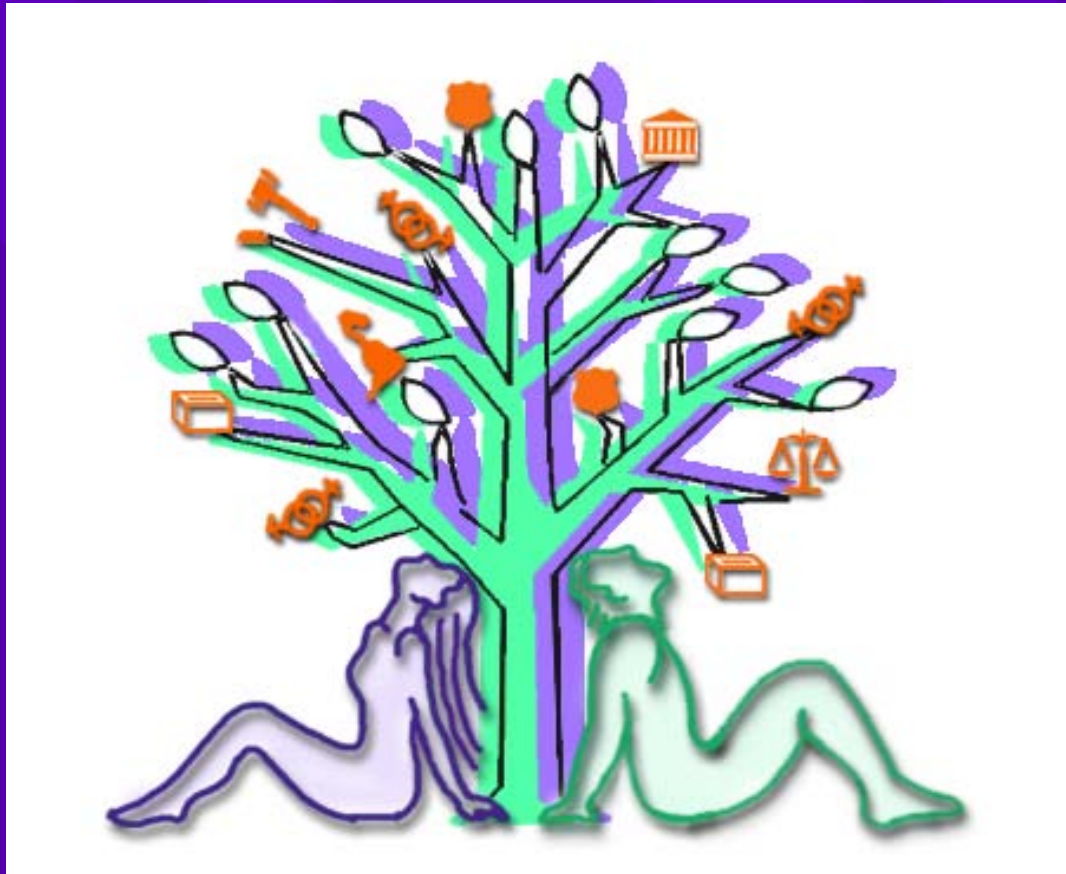

**NACIONES UNIDAS**

CEPAL, Unidad de Mujer y Desarrollo  
Cuenta para el Desarrollo

DESA, División para el Adelanto de la Mujer

# Un rápido crecimiento de la PEA femenina frente a una paulatina disminución en el caso de los hombres

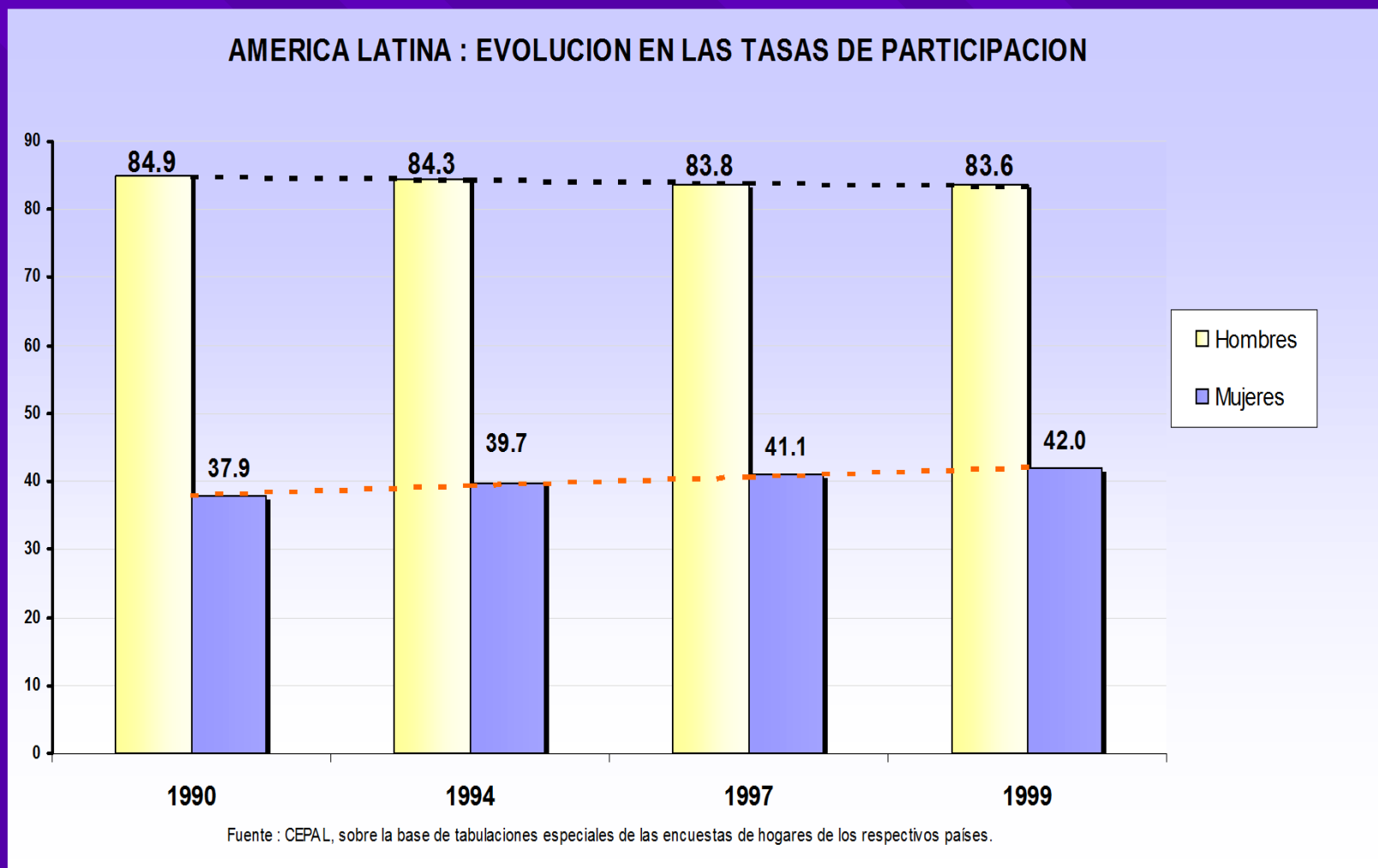

# La demanda de trabajo no responde al crecimiento registrado en la fuerza laboral, afectando especialmente a las mujeres

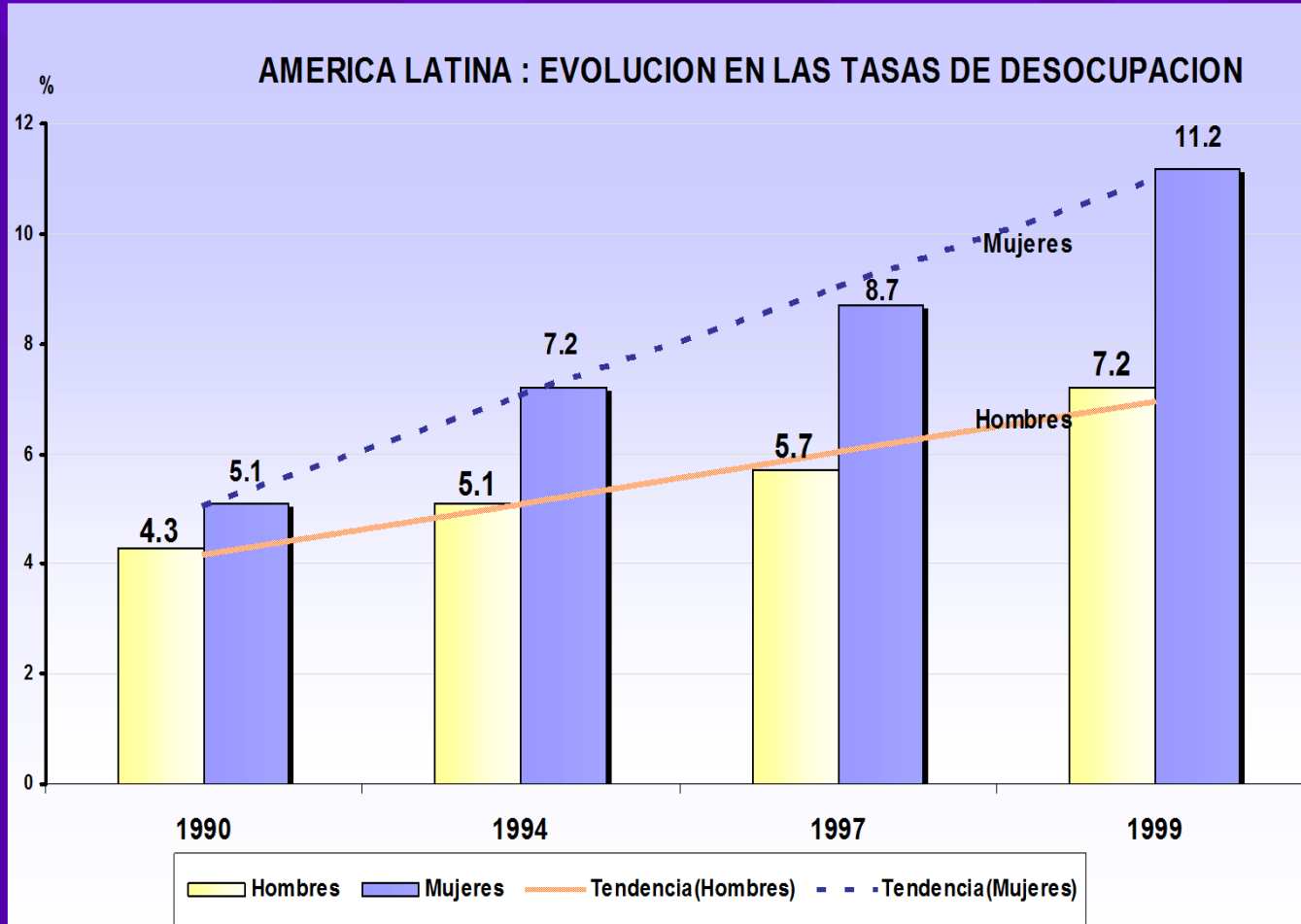

Fuente : CEPAL, sobre la base de tabulaciones especiales de las encuestas de hogares de los respectivos países.

En promedio, para 17 países, un 41% de las mujeres y un 37% de hombres entre 20 y 21 años ha cursado y aprobado doce años de estudio

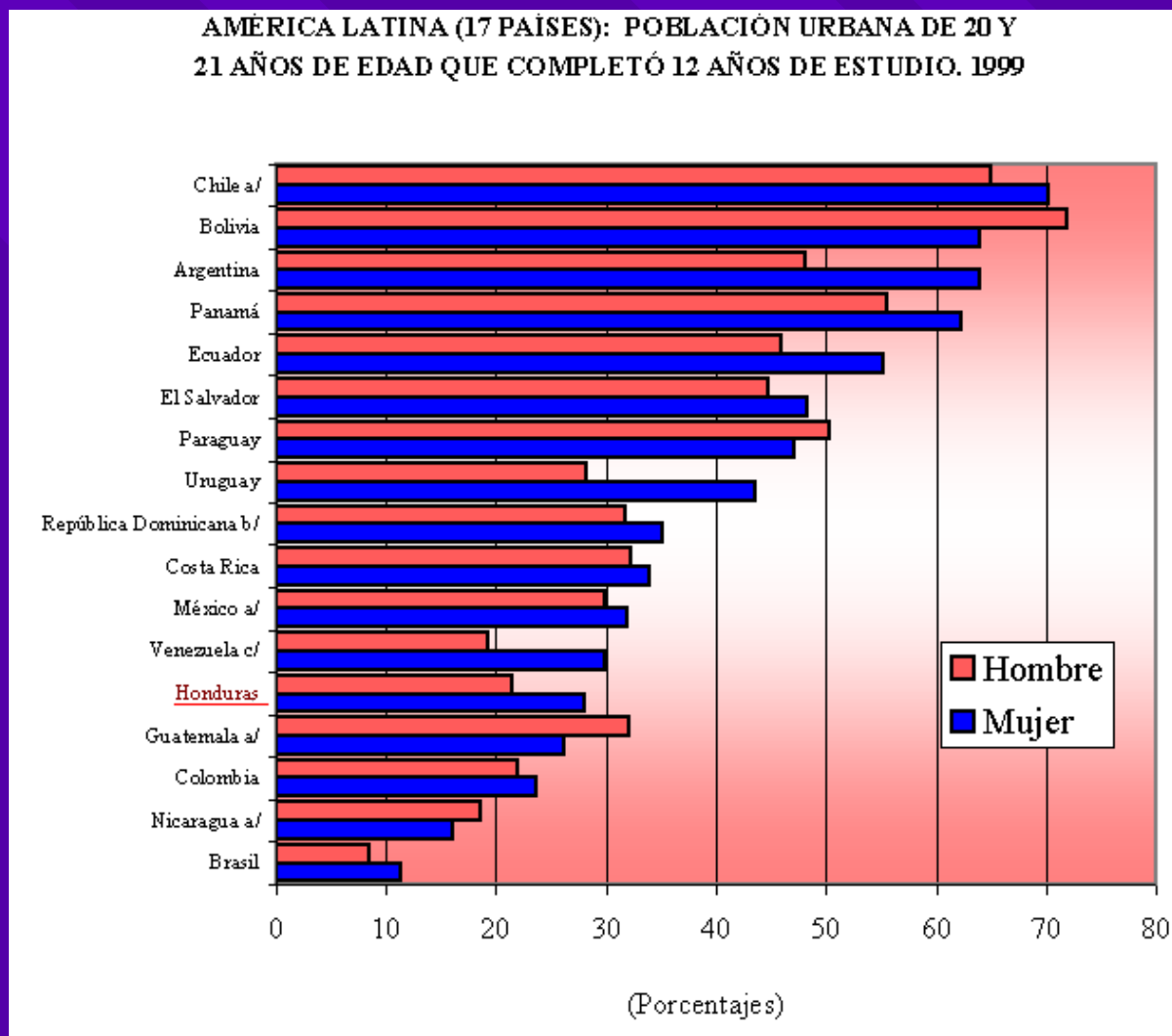

# Rápido crecimiento de la participación femenina entre los ocupados con 13 y más años de estudio

América Latina: Evolución del empleo femenino por tramos de educación

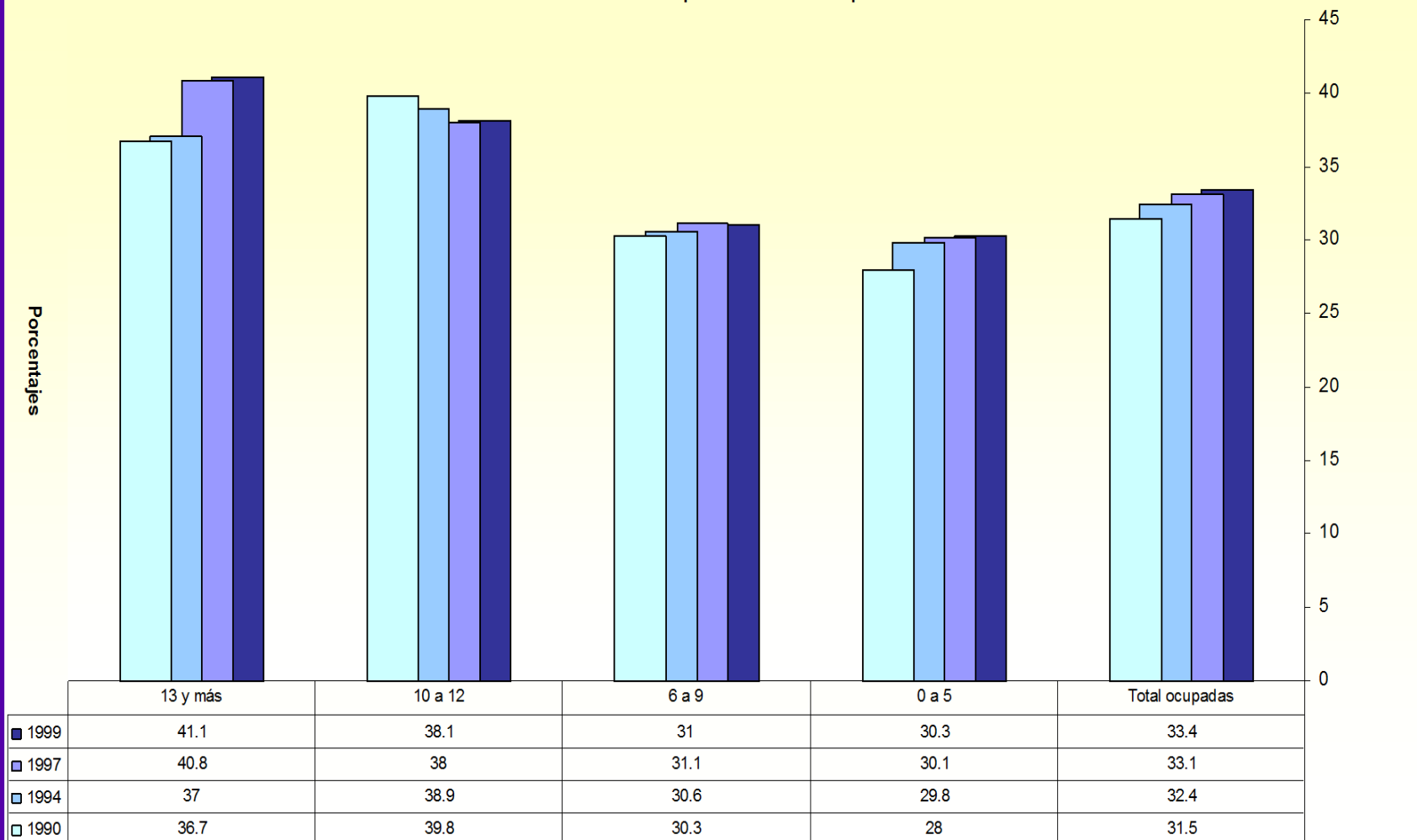

# La única actividad predominantemente femenina es el servicio doméstico

**América Latina**  
Proporción de mujeres entre los empleados remunerados en los distintos sectores,  
Total Nacional, alrededor de 1999

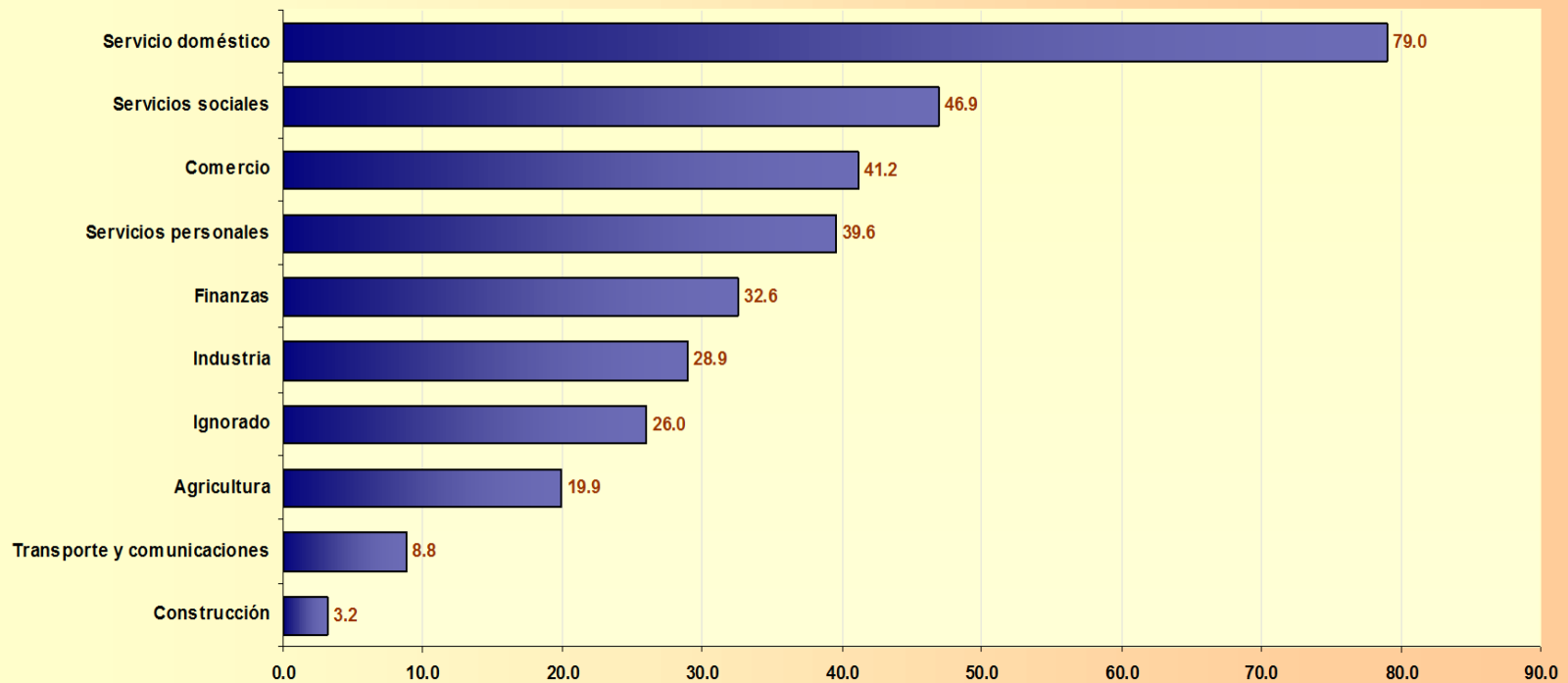

Fuente : CEPAL, sobre la base de tabulaciones especiales de las encuestas de hogares de los respectivos países.

El salario medio de las mujeres que tienen entre cero y tres años de estudio es significativamente menor que el de los hombres en igual condición

Relación entre el salario medio de mujeres y hombres para 0 a 3 años de instrucción, zonas urbanas alrededor de 1999

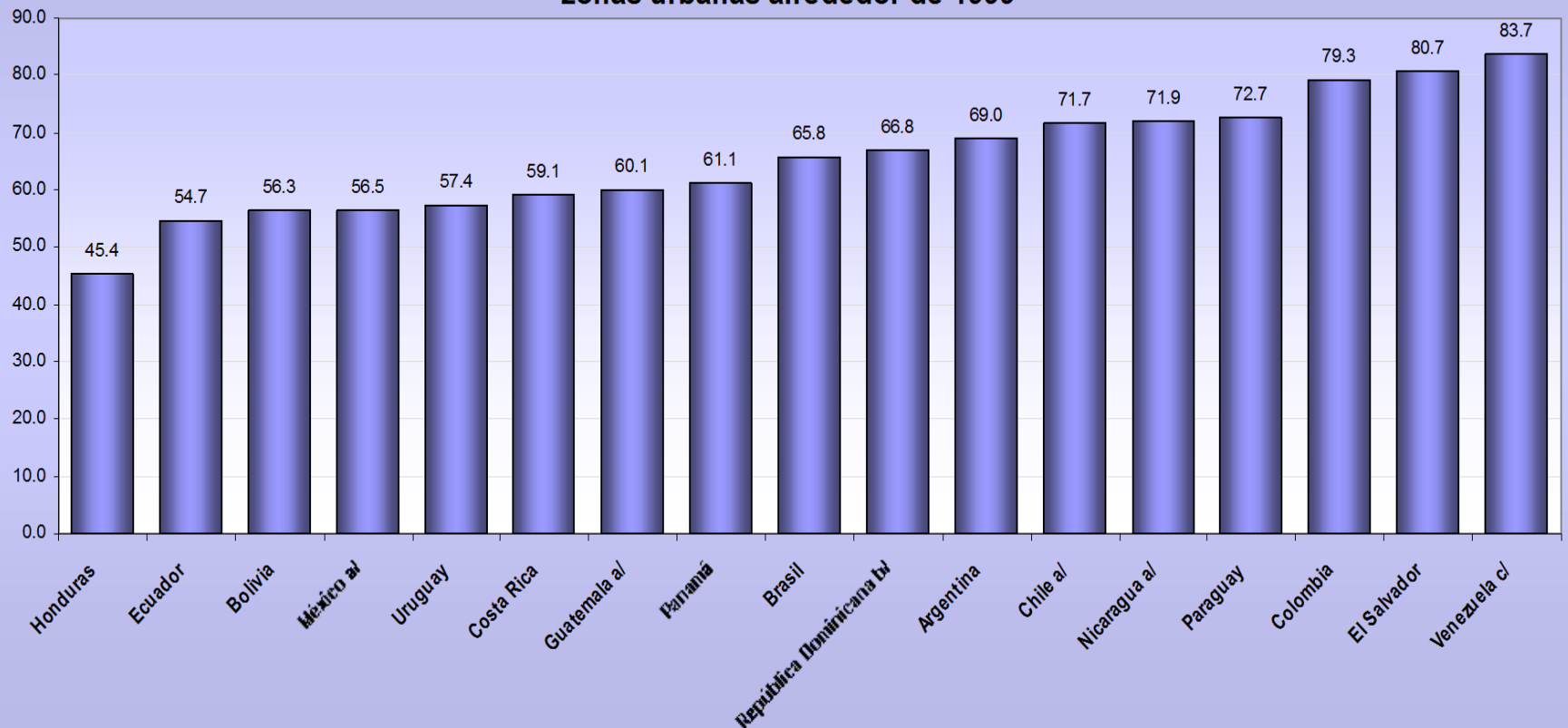

# El salario medio de las mujeres que tienen trece o más años de estudio igualmente es significativamente menor que el de los hombres en la misma condición

RELACIÓN ENTRE EL INGRESO MEDIO LABORAL DE LAS MUJERES & LOS HOMBRES, PARA 13 O MAS AÑOS DE ESTUDIO, zonas urbanas alrededor de 1999

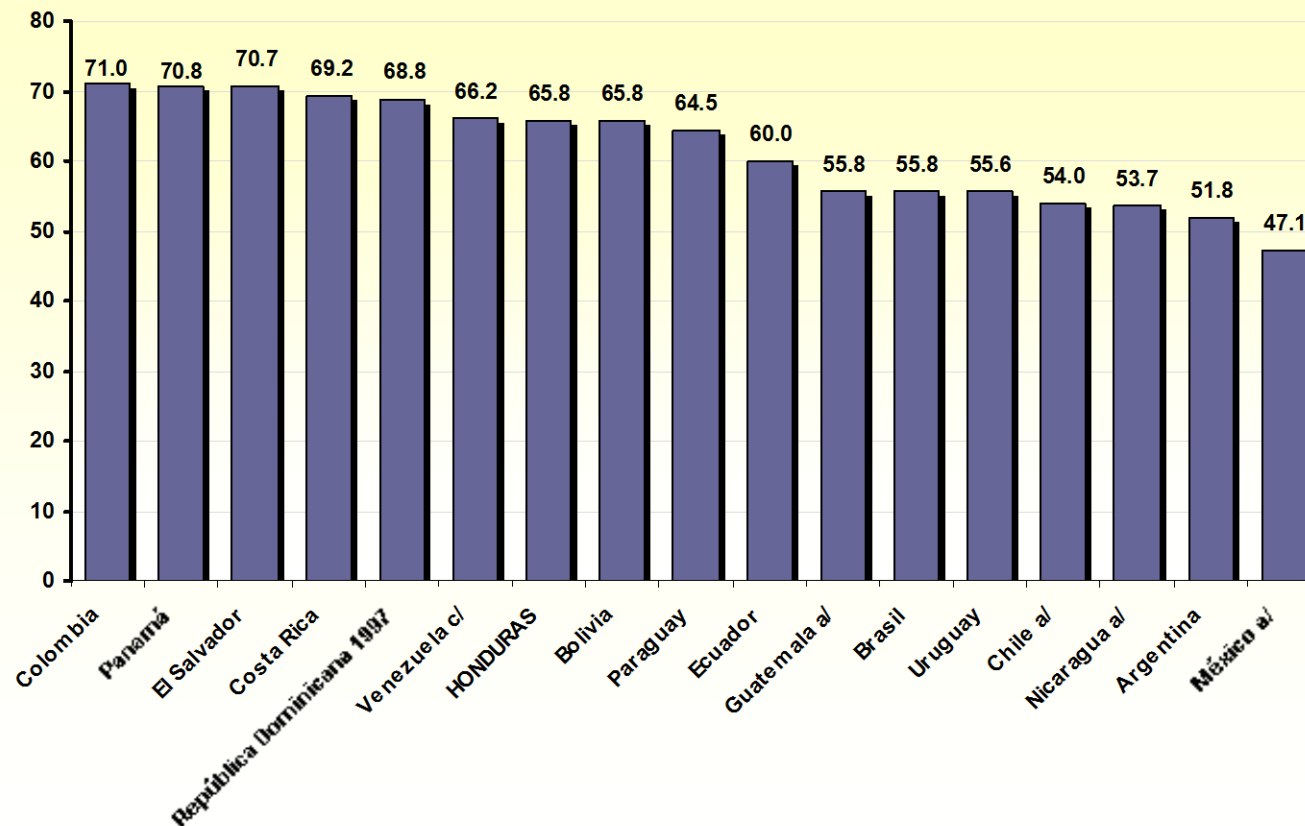

Fuente : CEPAL, sobre la base de tabulaciones especiales de las encuestas de hogares de los respectivos países.



# En la última década se han incrementado los hogares con jefatura femenina

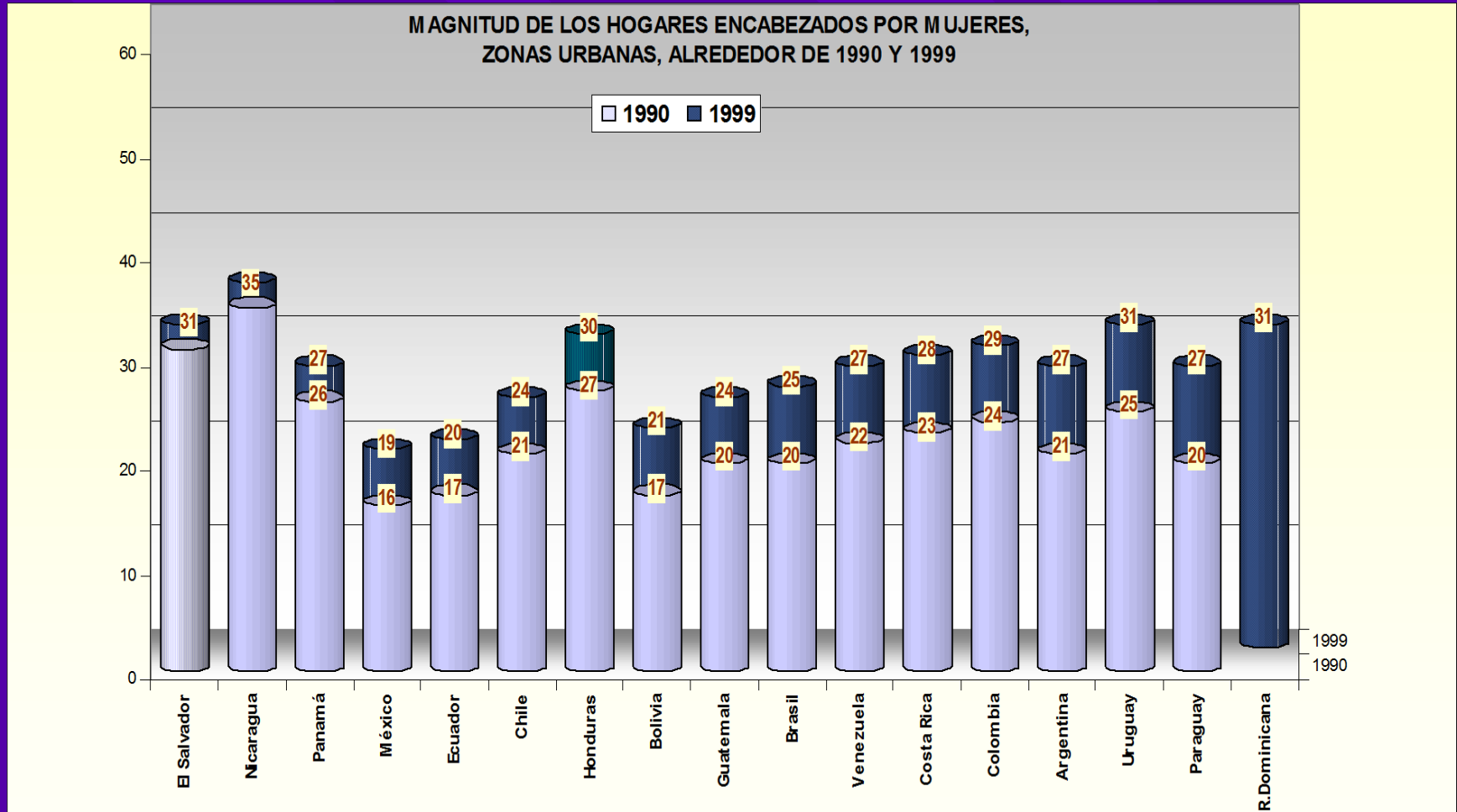

# El aporte económico de las mujeres que trabajan contribuye a que una proporción importante de los hogares situados sobre la línea de la pobreza puedan mantenerse en esa situación

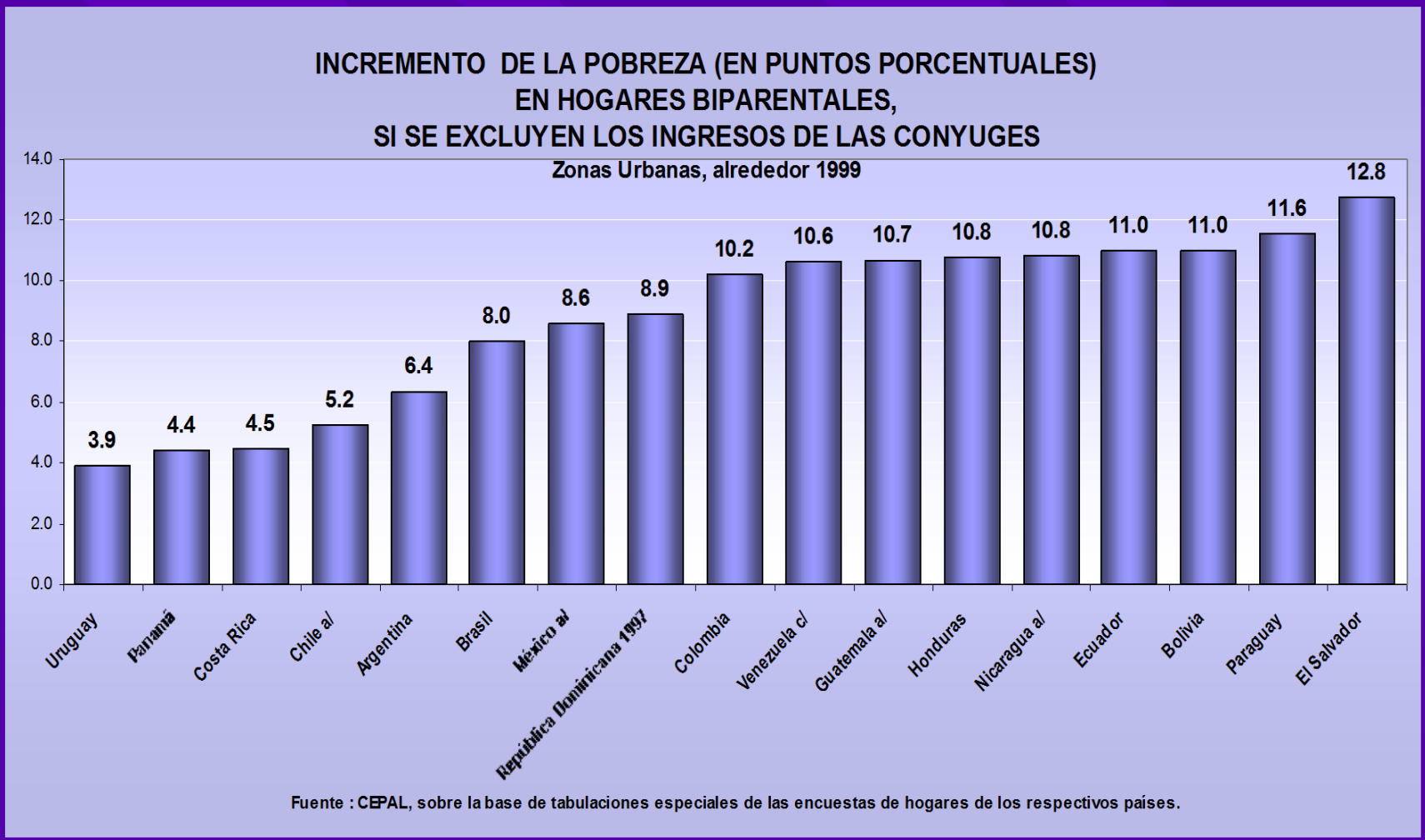

# La participación de las mujeres en las instancias de decisión del poder legislativo es mínima

Miembros en el poder legislativo por sexo  
alrededor de 1998

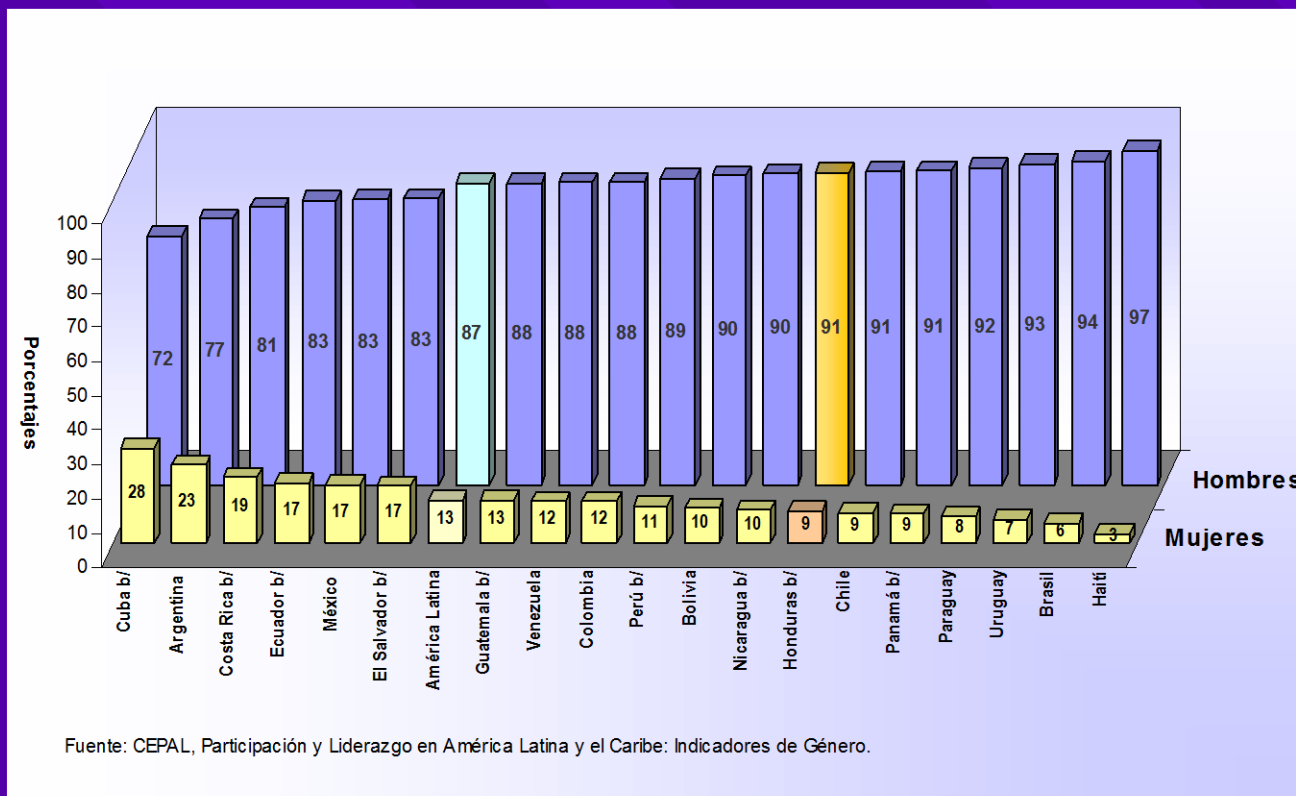

# Situación que se repite respecto a los gobiernos locales

América Latina : Jefatura del gobierno local por sexo, a partir de 1995

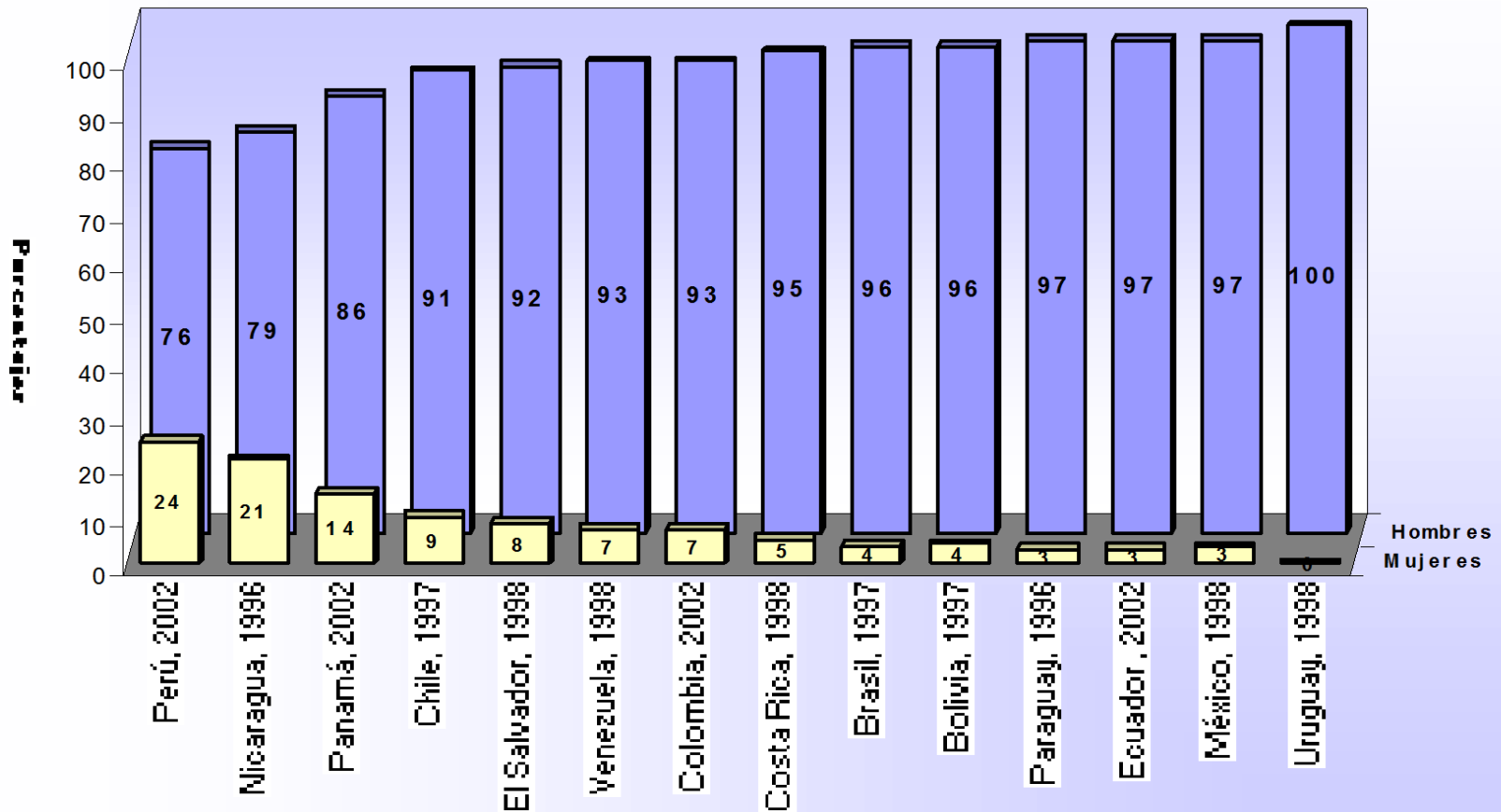

Fuente: CEPAL