La Agenda 2030 para el Desarrollo Sostenible en América Latina y el Caribe : perspectivas en la presente crisis de COVID-19

Reunión virtual de los países de América Latina y el Caribe que presentan Informes Nacionales Voluntarios ante el Foro Político de Alto Nivel sobre Desarrollo Sostenible 2020

Lunes 11 de mayo de 2020

Alicia Bárcena
Secretaria Ejecutiva, CEPAL

NACIONES UNIDAS

CEPAL

Observatorio COVID-19
en América Latina y el Caribe
Impacto económico y social

Ocho Mensajes Centrales

1. Previo al COVID-19, América Latina y el Caribe mostraba bajo crecimiento, espacio limitado de política fiscal y conflictos sociales crecientes.
2. COVID-19 impacta a la región a través de efectos internos y externos: se paraliza la actividad económica doméstica acompañada de una fuerte recesión en la economía mundial.
3. Sus efectos generarán la recesión más grande que ha sufrido la región desde 1914 y 1930.
4. El desplome del comercio internacional aumentará la magnitud de la recesión.
5. Con fuerte aumento del desempleo con efectos en más pobreza y desigualdad.
5. Los países de la región han anunciado medidas importantes, las que deberán ser reforzadas y requerirán mayor financiamiento.
6. Es urgente acceder a recursos de financieros a bajos costos con base en un apoyo flexible de los organismos financieros multilaterales, alivios del servicio de la deuda y eventuales condonaciones.
7. Es urgente repensar el modelo de inserción de la región y las alternativas de reactivación a la luz de los cambios estructurales que ocurrirán en la globalización y el mundo post COVID-19.

Canales de transmisión de la crisis de COVID-19 en América Latina y el Caribe

- Reducción del comercio internacional
- Caída de los precios de los productos primarios
- Intensificación de la aversión al riesgo y el empeoramiento de las condiciones financieras mundiales
- Menor demanda de servicios turísticos
- Reducción de las remesas

El PIB de América Latina y el Caribe caerá más de 5% en 2020

AMÉRICA LATINA: PROYECCION DE LA TASA DE VARIACIÓN DEL PIB, 2020[a]

(En porcentajes)

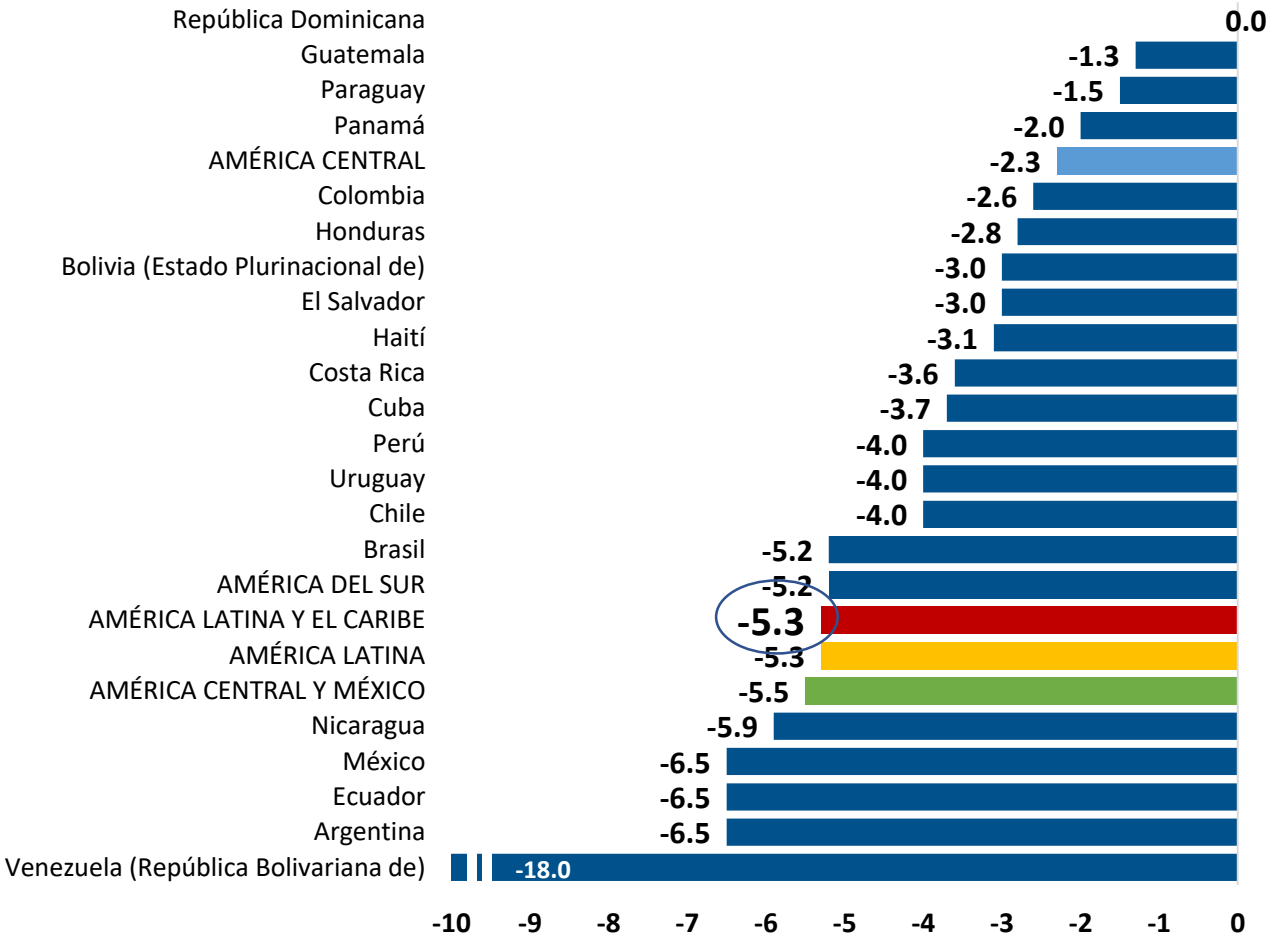

EL CARIBE: PROYECCION DE LA TASA DE VARIACIÓN DEL PIB, 2020

(En porcentajes)

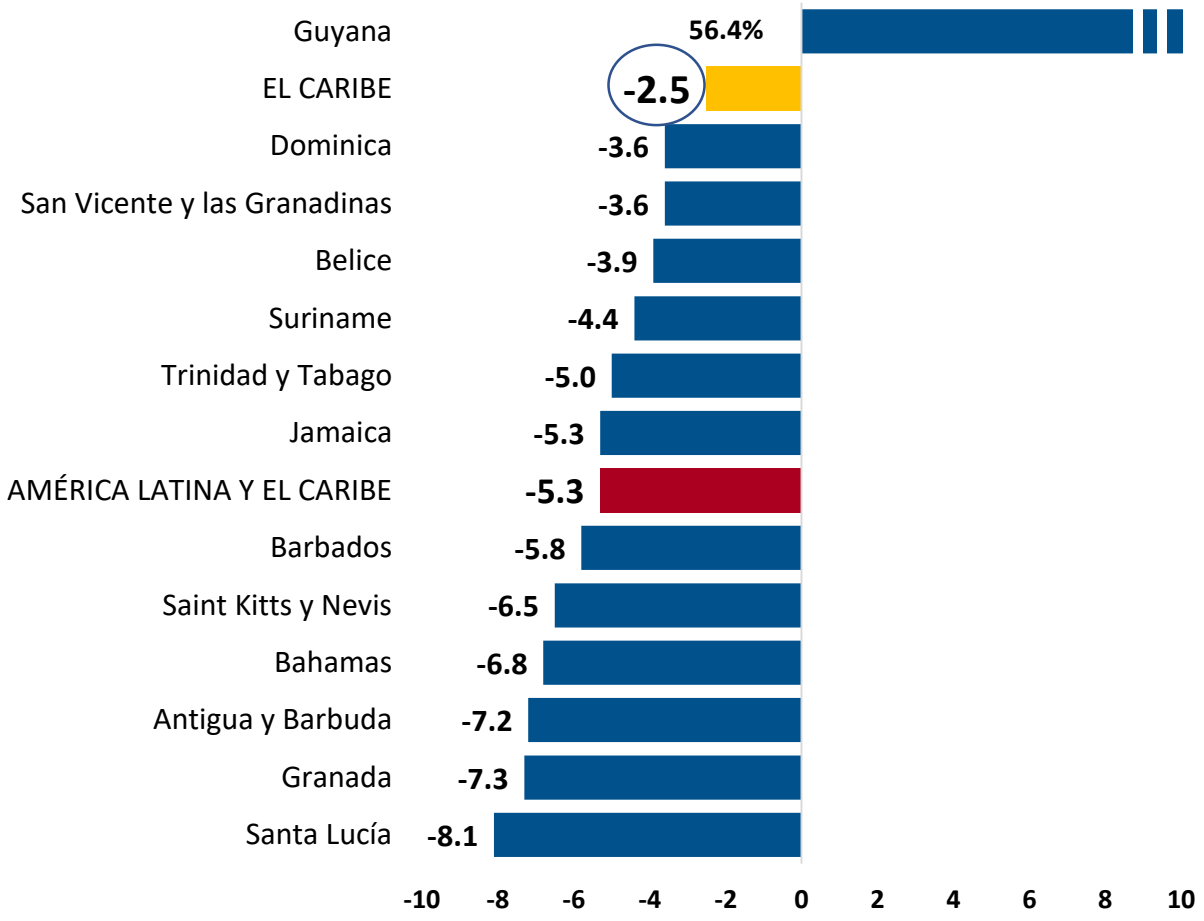

Fuente: CEPAL

a/ América Central incluye a Cuba, Haití y República Dominicana

El mayor endeudamiento y los crecientes pagos de intereses son un techo al gasto público

AMÉRICA LATINA Y EL CARIBE (31 PAÍSES): NIVELES DE DEUDA PÚBLICA BRUTA DE LOS GOBIERNOS CENTRALES, 2000-2019

(En porcentajes del PIB)

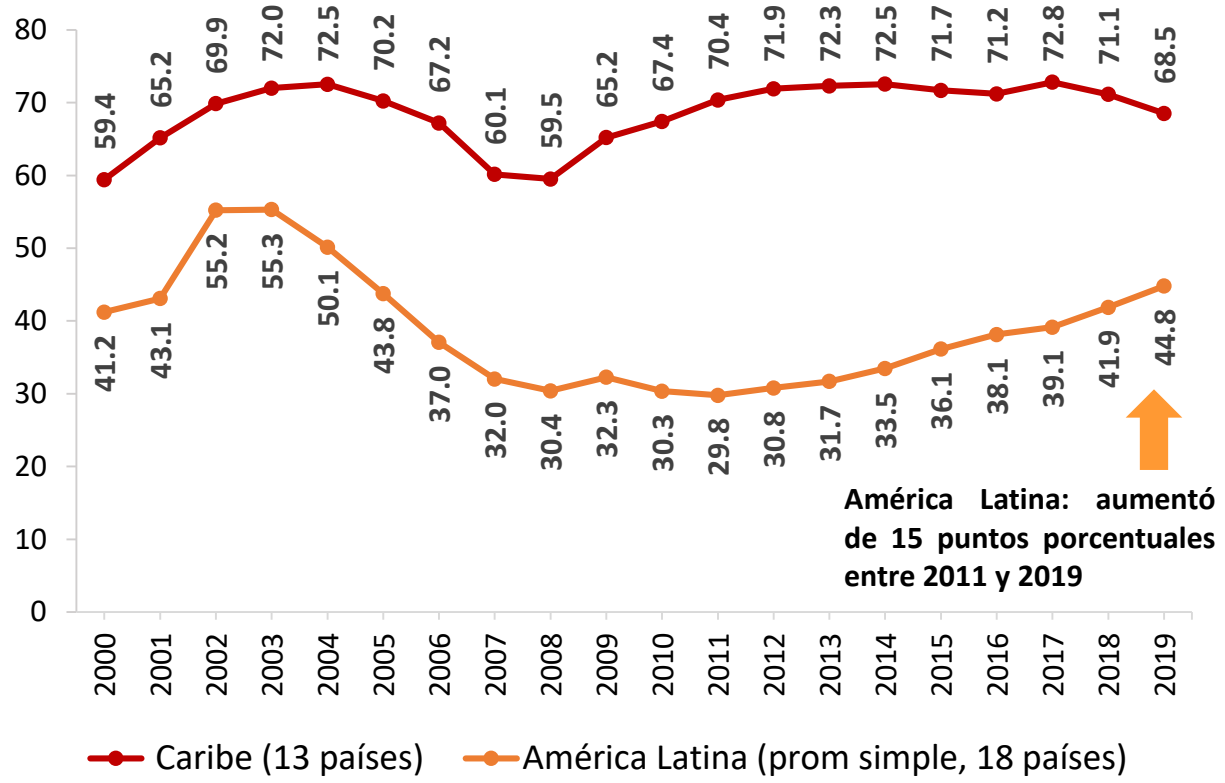

AMÉRICA LATINA (16 PAÍSES): PAGO DE INTERESES, GASTOS DE CAPITAL Y EN SALUD DE GOBIERNOS CENTRALES, 2010-2019

(En porcentajes del PIB)

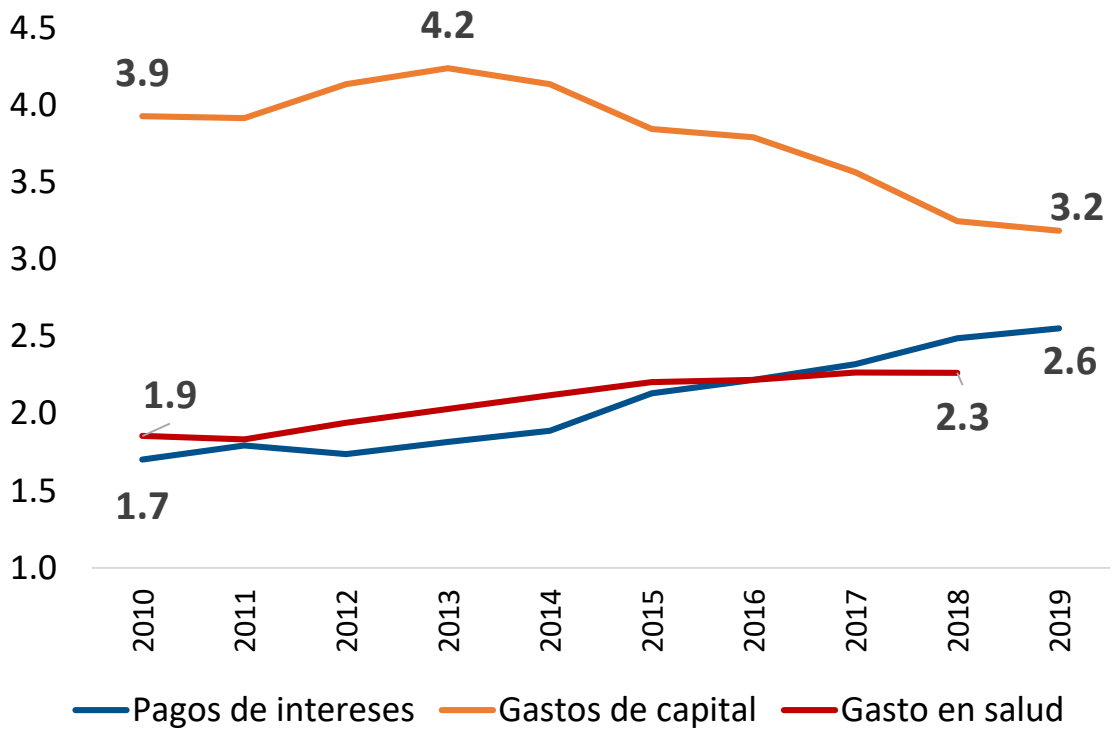

Fuente: CEPAL.

La baja carga tributaria, la evasión y la elusión fiscal disminuyen drásticamente el espacio fiscal

AMÉRICA LATINA Y EL CARIBE: COMPOSICIÓN DE LOS INGRESOS PÚBLICOS DE LOS GOBIERNOS CENTRALES POR SUBCOMPONENTE, 2017 A 2019

(En porcentajes del PIB)

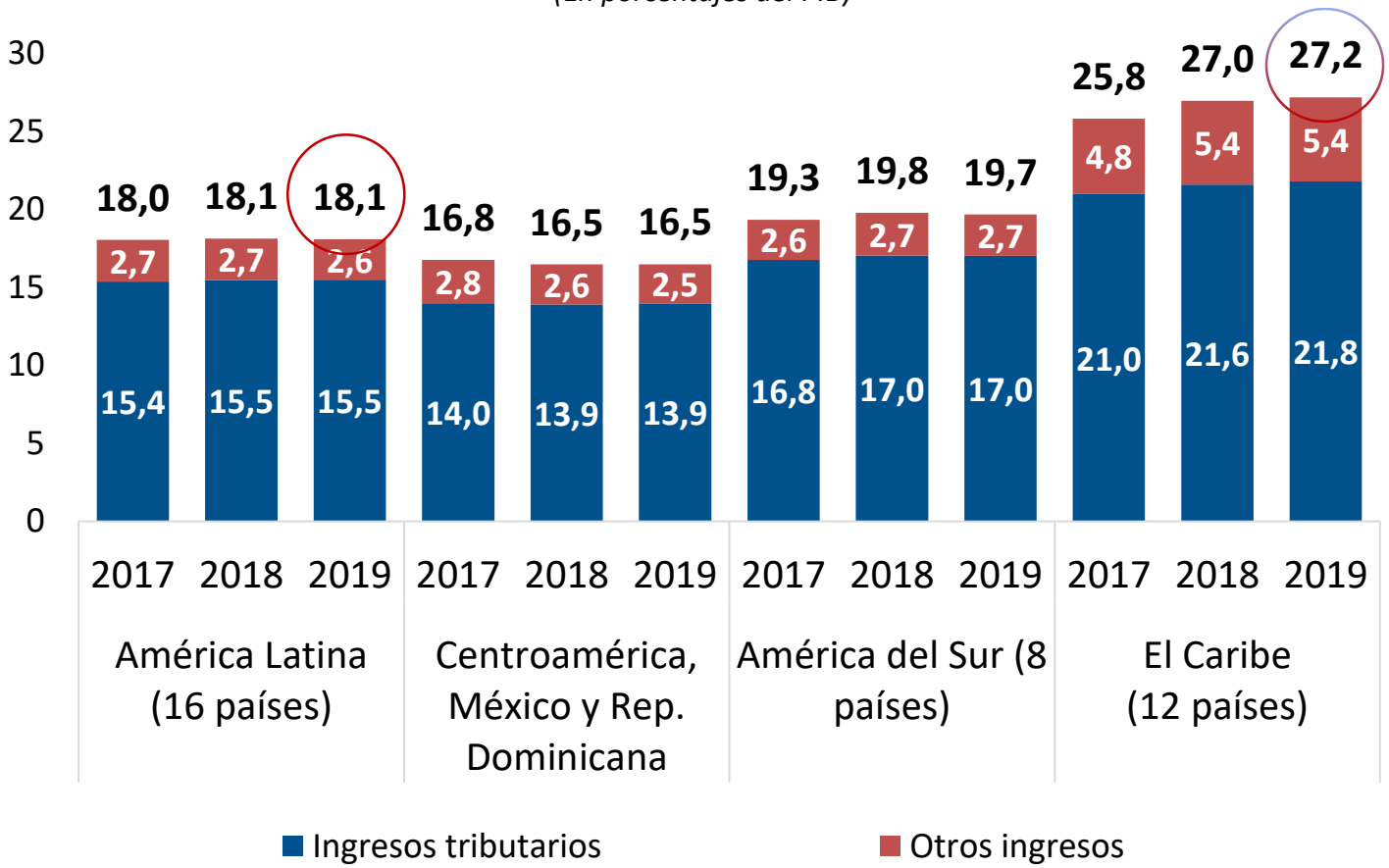

Fuente: Comisión Económica para América Latina y el Caribe (CEPAL), sobre la base de cifras oficiales.
Nota: Promedios simples. Se excluye Dominica. Las cifras de 2019 corresponden a: proyecciones derivadas de presupuestos o estimaciones oficiales para el cierre de 2019.

La evasión y la elusión fiscal corresponden a un 6,3% del PIB regional que equivale a:

- La mitad del gasto social del gobierno central
- 4 veces el gasto en programas de protección social no contributiva (PTC + pensiones no contributivas + políticas de inclusión laboral: 1,47% del PIB)
- Un monto mayor que el gasto promedio del gobierno central en educación y salud

El aumento del desempleo en la región sería mayor que el que se dio durante la crisis financiera: casi 12 millones más de desempleados

AMÉRICA LATINA: CRECIMIENTO DEL PIB Y VARIACIÓN DEL DESEMPLEO

(En puntos porcentuales)

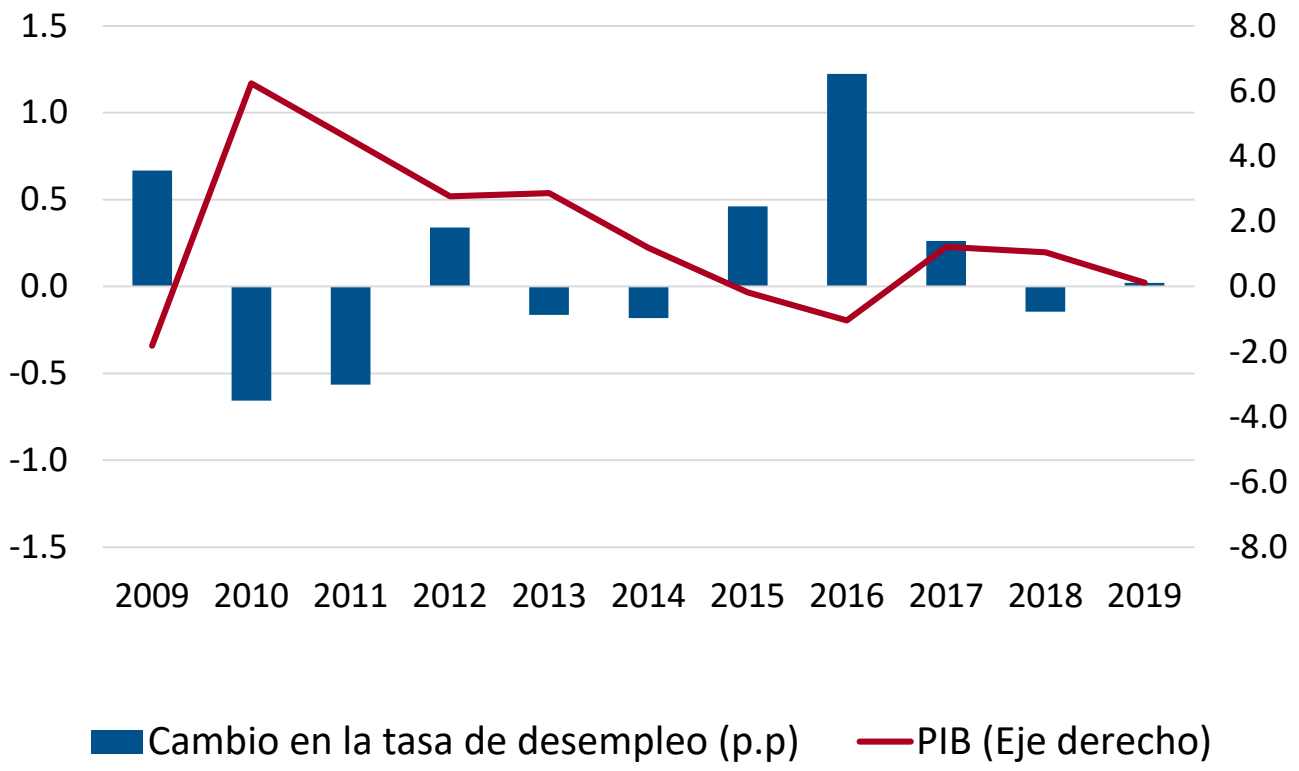

Fuente: CEPAL.

AMÉRICA LATINA: POBLACIÓN ECONÓMICAMENTE ACTIVA, DESEMPLEADOS Y TASA DE DESEMPLEO

(Número de personas)

	2019	2020
PEA	322,421,908	326,849,019
Número de desempleados	26,148,377	37,719,817
Variación de desempleados	→	**11,571,440**
Tasa de desempleo %	8.1%	**11.5%**

Aumento de 3,4 puntos porcentuales en el desempleo

La caída del PIB y el aumento del desempleo generarían casi 30 millones más de pobres

AMÉRICA LATINA: POBREZA Y POBREZA EXTREMA EN UN ESCENARIO DE CAÍDA DEL PIB DE 5.3% Y AUMENTO DEL DESEMPLEO DE 3.7 PUNTOS PERCENTUALES EN 2020

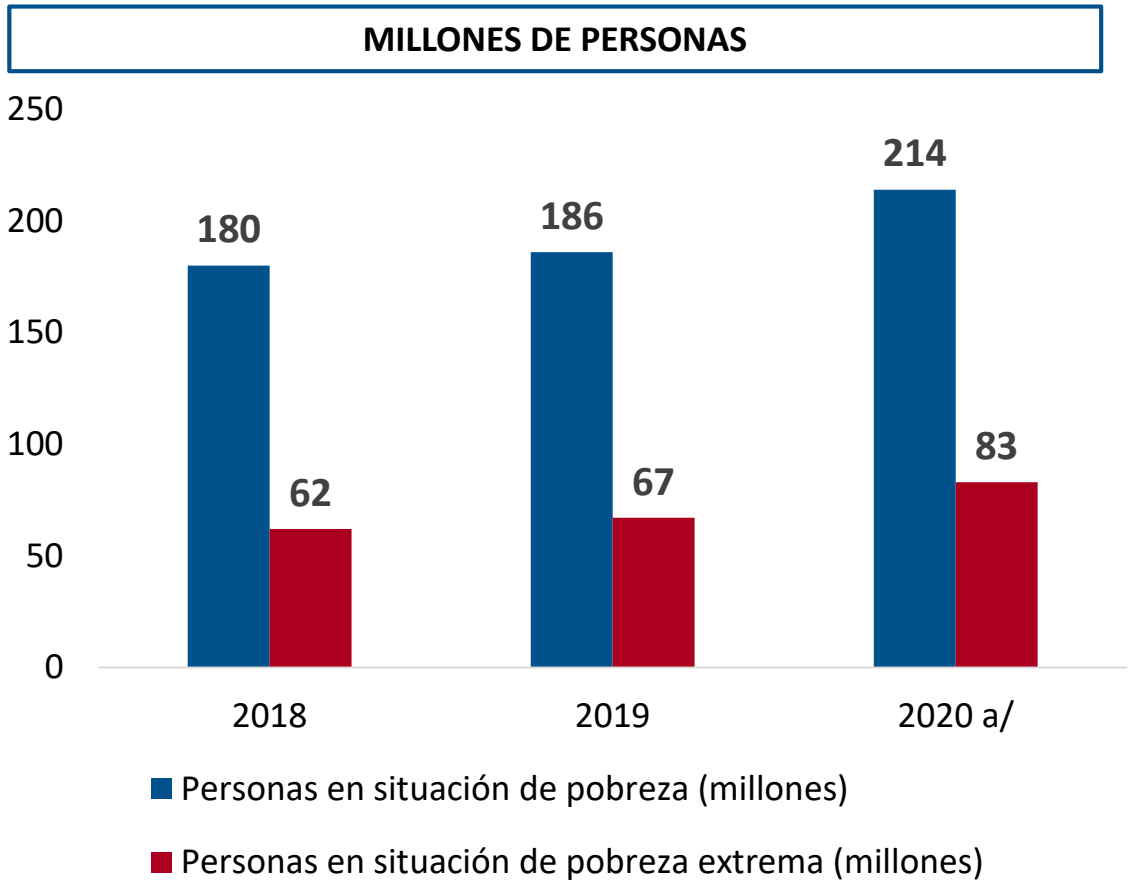

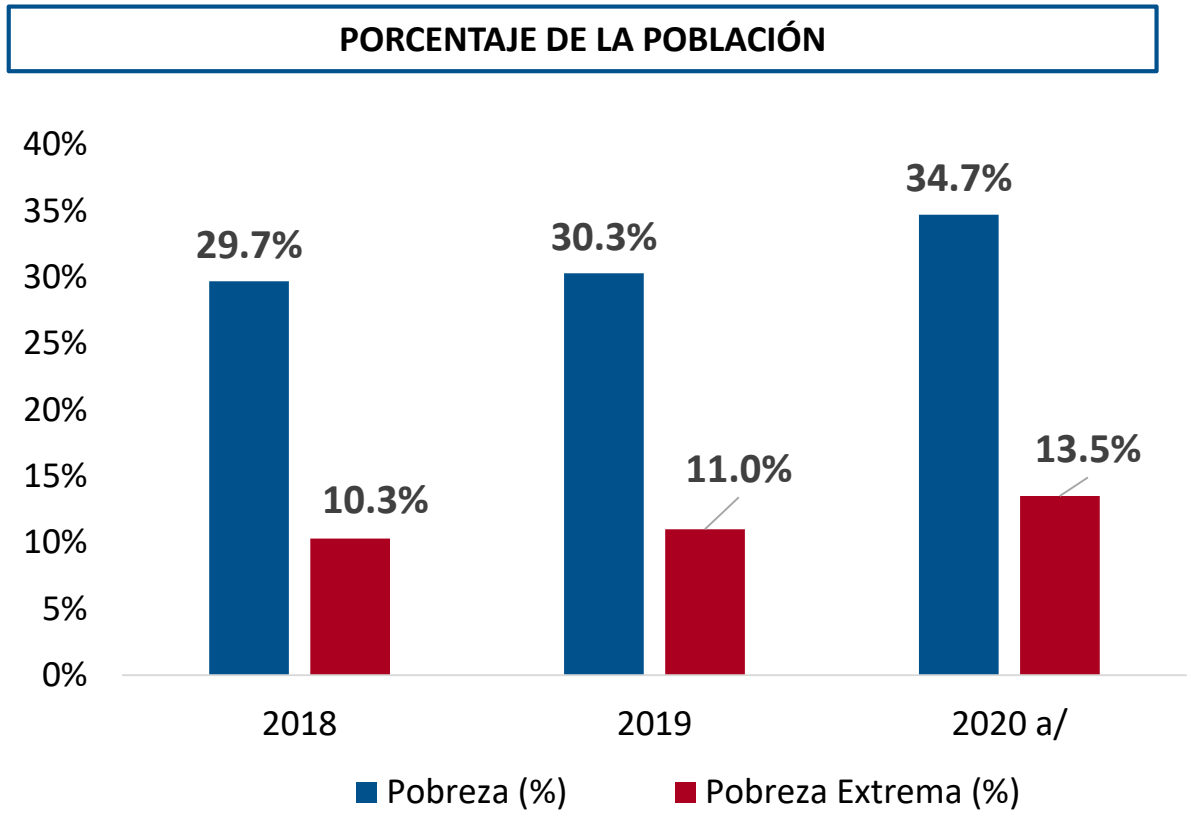

Fuente: CEPAL.

EFECTOS ECONÓMICOS DE LA COVID-19 EN LOS ODS EN AMÉRICA LATINA Y EL CARIBE

3 SALUD Y BIENESTAR

Efectos directos en los sistemas de salud

Medidas para paliar efectos directos: cuarentena y distanciamiento social

Efectos indirectos en la oferta y la demanda

8 TRABAJO DECENTE Y CRECIMIENTO ECONÓMICO

Carga extraodinaria en sistemas insuficientes y fragmentados

Acceso desigual a tratamiento médico según ingreso, seguro de salud y lugar de residencia

4 EDUCACIÓN DE CALIDAD

Educación

17 ALIANZAS PARA LOGRAR LOS OBJETIVOS

Comercio

Turismo y transporte

9 INDUSTRIA, INNOVACIÓN E INFRAESTRUCTURA

Manufactura

12 PRODUCCIÓN Y CONSUMO RESPONSABLES

Recursos naturales

Suspensión de actividades productivas internas

Mayor desempleo

Recesión mundial

Efectos de mediano y largo plazo

- Quiebras de empresas
- Reducción de la inversión privada
- Menor crecimiento económico
- Menor integración en cadenas de valor
- Deterioro de las capacidades productivas y del capital humano

10 REDUCCIÓN DE LAS DESIGUALDADES

1 FIN DE LA POBREZA

Efectos de corto plazo

Mayor desempleo y precarización laboral
Menores salarios e ingresos (contracción del consumo)
Aumento de la pobreza y la pobreza extrema
Sistemas de salud: mayores costos, fragmentación y desigualdades de acceso

Los países de la región han implementado medidas inmediatas para contener el virus, proteger la fuerza laboral y los ingresos del hogar

- **Medidas de restricción y monitoreo de viajeros, menos vuelos y cierre de fronteras**
- **Distanciamiento social y cuarentenas totales o parciales**
- **Teletrabajo y tele educación** con asimetrías en conectividad
- **Orientación del gasto público para fortalecer la capacidad del sector de la salud**
- **Protección de los trabajadores y de los ingresos**
- **Apoyos temporales para los más pobres y los informales**
- **Creditos y apoyos a empresas/pymes**

Se requerirá de expandir el espacio fiscal:

- Acceso a nuevas fuentes y mecanismos de financiamiento.
- Líneas de crédito a bajo costo y de forma ágil
- Condonación, reestructuración y/o alivio del la deuda y sus intereses
- Coordinación para que organizaciones multilaterales presten a tasas de interés favorables y alivien de la deuda de los países altamente endeudados

La integralidad de la Agenda 2030 está en riesgo por el dispar avance de los ODS, particularmente ante la pandemia

Señales de alerta a solo diez años de 2030

Avance de 72 series estadísticas de los indicadores de los 17 ODS para la región

ODS	N. de series	Grado de avance
3, 14	4	Alcanzaron el umbral establecido por la meta
1, 3, 4, 6, 7, 8, 9, 15, 17	15	Tendencia correcta
1, 2, 4, 5, 8, 15	8	Se necesita más intervención de políticas públicas
1, 2, 3, 4, 5, 8, 11	13	Se necesita una fuerte intervención de políticas públicas
1, 2, 3, 4, 5, 6, 7, 8, 9, 10, 12, 14, 16, 17	27	Están estancados
2, 9, 13, 15, 17	5	Están en retroceso

Fuente: CEPAL

Incluso antes de la pandemia, la pobreza extrema se erradicaría solo con una fuerte redistribución de ingresos y un alto crecimiento del PIB

América Latina: Proyección de la tasa de pobreza extrema regional al 2030 frente a distintos escenarios de crecimiento del PIB per cápita y de cambios en la distribución del ingreso

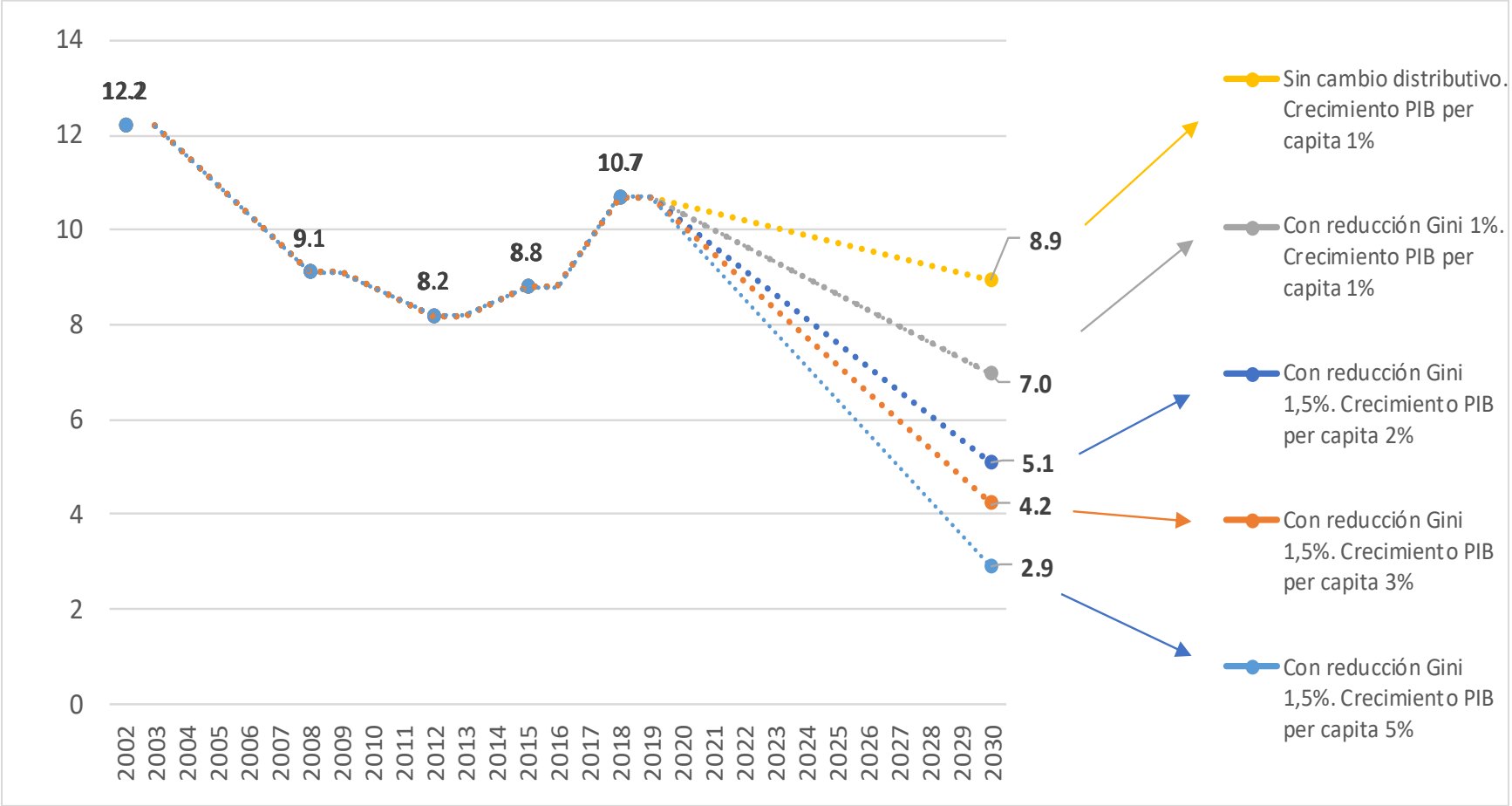

Fuente: CEPAL, sobre la Base del Banco de Datos de Encuestas de Hogares (BADEHOG)

Una estimación preliminar de los efectos posibles de Covid-19 en la pobreza extrema en 2020 indica que no se cumpliría la meta del ODS 1

América Latina: proyección de la tasa de pobreza extrema regional en 2030 en función de distintos escenarios de crecimiento del PIB per cápita y de cambios en la distribución del ingreso, y de una simulación sobre el impacto de la COVID-19 en la pobreza extrema en 2020

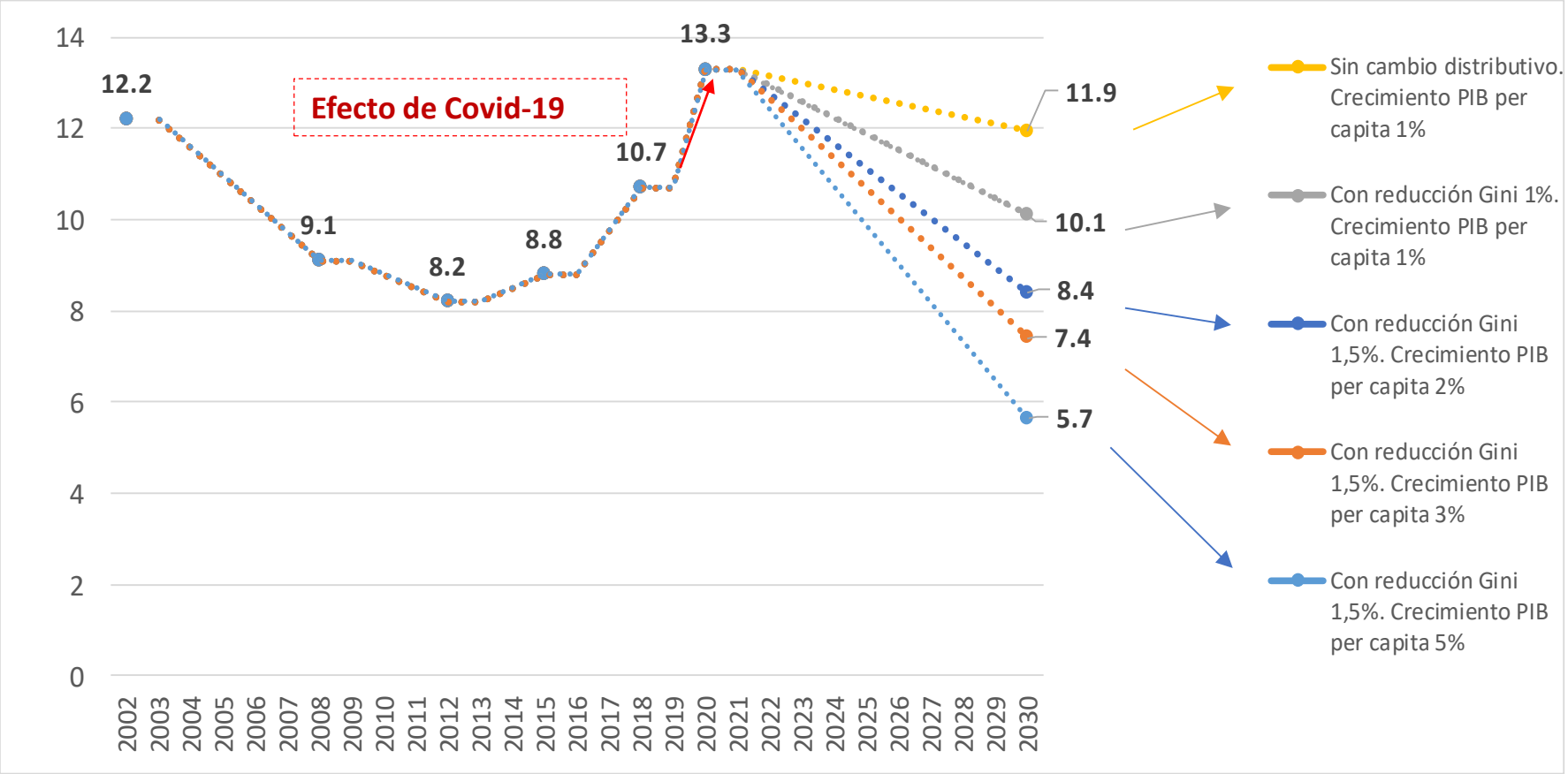

Fuente: CEPAL, sobre la Base del Banco de Datos de Encuestas de Hogares (BADEHOG)

América Latina y el Caribe: una región comprometida con la Agenda 2030

2016	2017	2018	2019	2020
Colombia	**Argentina**	Bahamas	Chile*	**Argentina***
México	Belice	Colombia*	Guatemala*	Barbados
Venezuela	Brasil	Ecuador	Guyana	Belice*
	Chile	Jamaica	St. Lucia	**Costa Rica***
	Costa Rica	México*		**Ecuador***
	El Salvador	Paraguay		**Honduras***
	Honduras	República Dominicana		**Panamá***
	Guatemala	Uruguay*		**Peru***
	Panamá			Saint Vincent and the Grenadines
	Perú			Trinidad and Tobago
	Uruguay			
Total INV anualmente	3	11	8	4	10
Total INVs LAC	3	14	22	26	36
Número total de países	3	14	19	21	25
% de 33 países ALC	**9%**	**42%**	**58%**	**64%**	**76%**
Países con más de 1 INV			3	5	12

* Presentan por segunda vez

Avanzar en un decenio de acción y resultados

- Las **políticas** para implementar la Agenda 2030 son más imprescindibles que nunca
- Los nuevos **desafíos que han resultado de la pandemia en la elaboración de** sus informes y en la implementación de la Agenda 2030 en general e identificar a los grupos vulnerables
- **Evaluar** los impactos de esas políticas es crucial.
- Para apoyar el seguimiento a mediano y largo plazo, **CEPAL ha puesto en marcha dos instrumentos** :
  - **Portal de los Objetivos de Desarrollo Sostenible**
  - Observatorio Covid-19:
    - Un esfuerzo coordinado por la CEPAL con el apoyo de los coordinadores residentes de las Naciones Unidas.
    - Presentará información actualizada sobre los anuncios de política de cada país y otros materiales de interés.

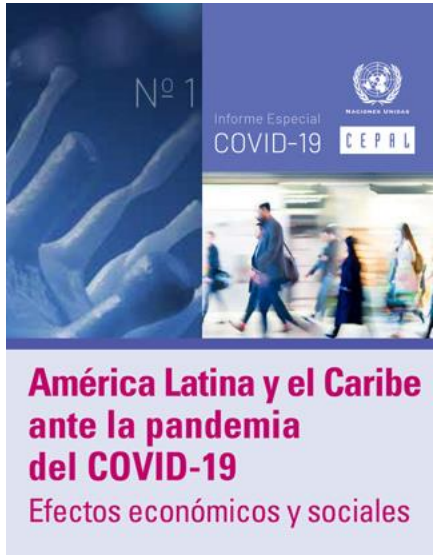

DIMENSIÓN REGIONAL Y GLOBAL DE LA AGENDA 2030 PARA EL DESARROLLO SOSTENIBLE

Foro de los Países de América Latina y el Caribe sobre el Desarrollo Sostenible

OBJETIVOS DE DESARROLLO SOSTENIBLE

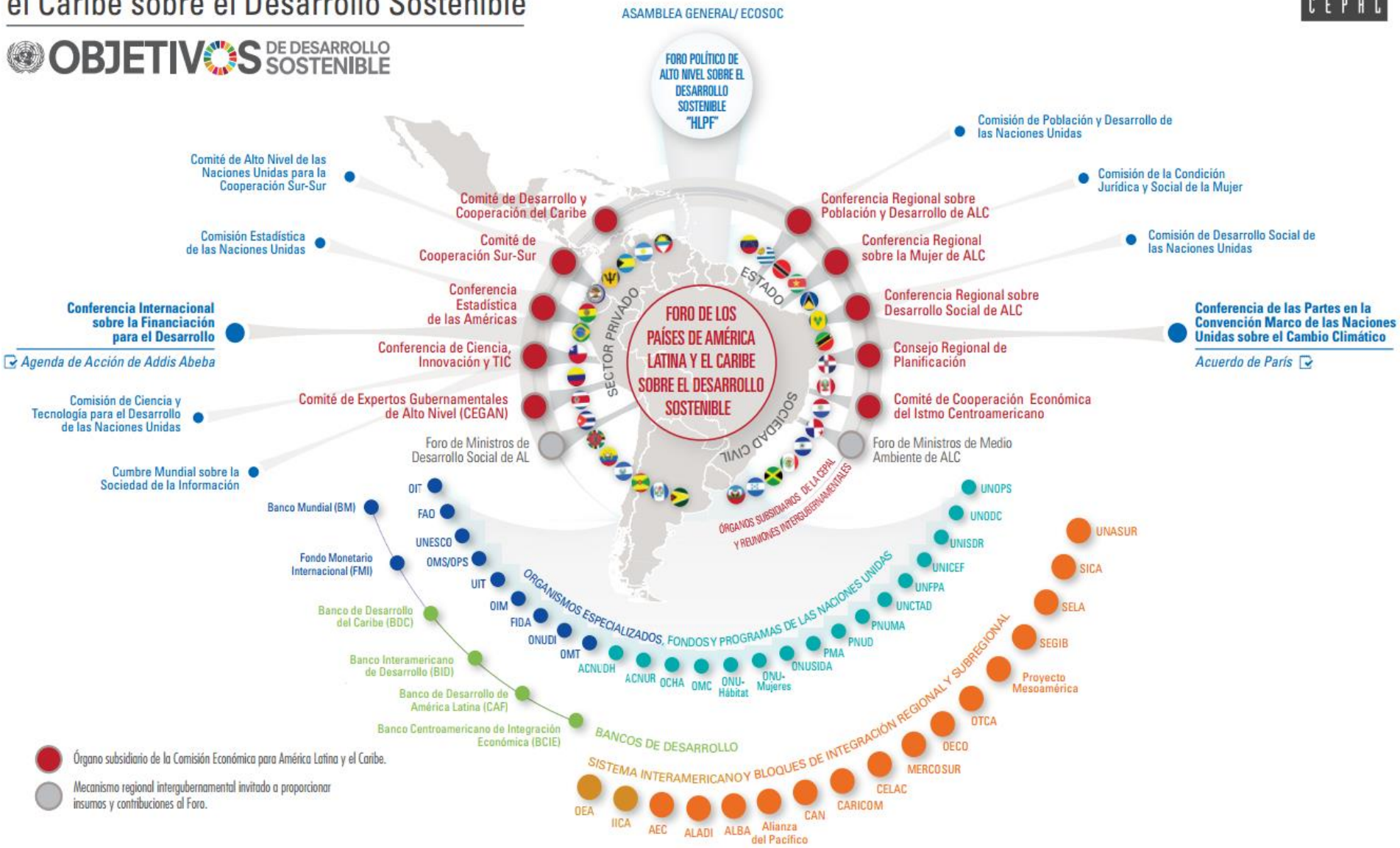

Fuente: Comisión Económica para América Latina y el Caribe (CEPAL), [en línea] http://www.cepal.org/sites/default/files/infographic/files/infografia_foro_alc_es_20_09_2016.pdf

La Agenda 2030 en el mundo post COVID-19 nos exige más cooperación e integración regional

- Se requiere un **nuevo modelo de desarrollo que evite el BAU y se oriente a mayor bienestar y sostenibilidad ambiental**
- **Pensar el futuro de la región en la nueva geografía económica para depender menos de manufacturas importadas e imaginar cadenas de valor regionales**
- Se requieren **políticas industriales** que permitan a la región fortalecer capacidades productivas y generar nuevos sectores estratégicos
- **Para incidir en la nueva economía mundial, la región debe avanzar hacia una mayor integración productiva, comercial y tecnológica.**
- Un mercado integrado de 650 millones de habitantes constituiría un importante **seguro frente a perturbaciones generadas fuera de la región.**
- **Permitiría alcanzar la escala requerida** para viabilizar nuevas industrias y promover redes de producción e investigación tecnológica compartida entre países y subregiones.
- Generar certezas ciudadanas a partir de un nuevo régimen de **protección social universal con un ingreso básico.**
- **Gobernanza internacional inclusiva y sostenible con base en la Agenda 2030.**

La Agenda 2030 para el Desarrollo Sostenible en tiempos de COVID-19 en América Latina y el Caribe

11 de mayo de 2020

Alicia Bárcena
Secretaria Ejecutiva
Comisión Económica para América Latina y el Caribe (CEPAL)

NACIONES UNIDAS

CEPAL

Observatorio COVID-19
en América Latina y el Caribe
Impacto económico y social