

SOLO PARA PARTICIPANTES

DOCUMENTO DE REFERENCIA

DDR/2

12 de julio de 2007

ORIGINAL: ESPAÑOL

CEPAL

Comisión Económica para América Latina y el Caribe

Cuarta reunión de la Conferencia Estadística de las Américas
de la Comisión Económica para América Latina y el Caribe

Santiago de Chile, 25 al 27 de julio de 2007

**PROYECTO INTEGRACIÓN Y ARMONIZACIÓN DE INSTRUMENTOS
PARA LAS ESTADÍSTICAS SOCIALES**

Informe de gestión INAES

INDICE

INTRODUCCIÓN	4
1. OBJETIVOS	5
1.1 OBJETIVO GENERAL	5
1.2 OBJETIVOS ESPECÍFICOS	5
2. FASES	5
2.1 FASE 0 – PARTICIPACIÓN EFECTIVA DE PAÍSES	5
2.2 FASE 1 – DIAGNÓSTICO DE LA SITUACIÓN DE LOS PAÍSES DE CADA SUBREGIÓN	5
2.3 FASE 2 – DETERMINACIÓN DE ESTÁNDARES REGIONALES O SUBREGIONALES	5
2.4 FASE 3 – IMPLEMENTACIÓN DE ESTÁNDARES SUBREGIONALES	6
3. ORGANIZACIÓN INSTITUCIONAL	6
4. PERÍODO DE EJECUCIÓN	7
5. PAÍSES PARTICIPANTES	7
6. INFORME DE GESTIÓN	8
6.1 FASE 0 – PARTICIPACIÓN EFECTIVA DE PAÍSES	8
6.2 FASE 1 – DIAGNÓSTICO DE LA SITUACIÓN DE LOS PAÍSES DE CADA SUBREGIÓN	9
6.3 PRODUCTOS OBTENIDOS	10
6.4 ACTIVIDADES POR DESARROLLAR	10
ANEXOS	12
ANEXO 1: PROGRAMA VIDEOCONFERENCIAS	12
ANEXO 2: MEMORIAS DE LAS VIDEOCONFERENCIAS	15
ANEXO 3: BASE DE DATOS DE CONTACTOS MÉXICO Y CENTROAMÉRICA	19
ANEXO 3: BASE DE DATOS DE CONTACTOS COMUNIDAD ANDINA DE NACIONES Y VENEZUELA	20
ANEXO 3: BASE DE DATOS DE CONTACTOS MERCOSUR AMPLIADO	21
ANEXO 4: FORMULARIO DE IDENTIFICACIÓN DE PRODUCTORES Y USUARIOS DE INFORMACIÓN - TEMA SALUD (PRIMERA PARTE)	22
ANEXO 4: FORMULARIO DE IDENTIFICACIÓN DE PRODUCTORES Y USUARIOS DE INFORMACIÓN - TEMA SALUD (SEGUNDA PARTE)	23
ANEXO 4: FORMULARIO DE IDENTIFICACIÓN DE PRODUCTORES Y USUARIOS DE INFORMACIÓN - TEMA EDUCACIÓN (PRIMERA PARTE)	24
ANEXO 4: FORMULARIO DE IDENTIFICACIÓN DE PRODUCTORES Y USUARIOS DE INFORMACIÓN - TEMA EDUCACIÓN (SEGUNDA PARTE)	25
ANEXO 4: FORMULARIO DE IDENTIFICACIÓN DE PRODUCTORES Y USUARIOS DE INFORMACIÓN - TEMA MERCADO LABORAL (PRIMERA PARTE)	26
ANEXO 4: FORMULARIO DE IDENTIFICACIÓN DE PRODUCTORES Y USUARIOS DE INFORMACIÓN - TEMA MERCADO LABORAL (SEGUNDA PARTE)	27
ANEXO 5: FORMULARIOS DE LIMITANTES Y NECESIDADES DE INFORMACIÓN DE USUARIOS - TEMA SALUD (PRIMERA PARTE)	28
ANEXO 5: FORMULARIOS DE LIMITANTES Y NECESIDADES DE INFORMACIÓN DE USUARIOS - TEMA SALUD (SEGUNDA PARTE)	29
ANEXO 5: FORMULARIOS DE LIMITANTES Y NECESIDADES DE INFORMACIÓN DE USUARIOS - TEMA EDUCACIÓN (PRIMERA PARTE)	30

ANEXO 5: FORMULARIOS DE LIMITANTES Y NECESIDADES DE INFORMACIÓN DE USUARIOS - TEMA EDUCACIÓN (SEGUNDA PARTE).....	31
ANEXO 5: FORMULARIOS DE LIMITANTES Y NECESIDADES DE INFORMACIÓN DE USUARIOS - TEMA MERCADO LABORAL (PRIMERA PARTE).....	32
ANEXO 5: FORMULARIOS DE LIMITANTES Y NECESIDADES DE INFORMACIÓN DE USUARIOS - TEMA MERCADO LABORAL (SEGUNDA PARTE).....	33

INTRODUCCIÓN

INAES es un proyecto del Grupo de Trabajo de Fortalecimiento Institucional de la Conferencia Estadística de las Américas de la CEPAL, el cual forma parte del Programa de Trabajo 2005-2007 y se encuentra alineado con el Plan Estratégico 2005-2015 de la CEA.

Este documento brinda un informe general sobre los procesos que INAES a desarrollado hasta la fecha, destacando los resultados obtenidos con el fin de lograr la armonización de las estadísticas de América Latina, mediante la coordinación de los esfuerzos que los países participantes efectúen, dirigidos a la delimitación de un marco común bajo estándares internacionales que aseguren la compatibilidad y el intercambio de datos e información en la región.

El documento se compone de esta introducción, objetivos, las fases del proyecto, el organigrama del mismo, el periodo de ejecución, los países participantes, el informe de gestión al mes de mayo, los productos obtenidos hasta el momento y las actividades por desarrollar.

1. OBJETIVOS

1.1 OBJETIVO GENERAL

En el marco del proyecto para la promoción de Bienes Públicos Regionales del Banco Interamericano de Desarrollo, lanzado en el 2004 para financiar proyectos nuevos que respondan a necesidades de la región o de un grupo de sus países y cuyos beneficios se traduzcan en resultados tangibles y sustentables, fue aprobado INAES, el cual se enfoca en la búsqueda de la integración y armonización de instrumentos y herramientas de producción estadística en el área social, con énfasis en los temas salud, educación y mercado laboral que demandan los países de la región.

1.2 OBJETIVOS ESPECÍFICOS

Adoptar una metodología común entre los países de la región para crear un inventario de estándares internacionales existentes para cada tema y conocer el grado de concordancia que cada país tiene con cada estándar internacional recomendado.

Decidir de forma colegiada por cada una de las siguientes tres subregiones: Centro América y México, países de la Comunidad Andina y países del Merco Sur ampliado, las mejores prácticas estadísticas, para cada tema elegido con el fin de ser adoptadas como estándar subregional.

Difundir, capacitar y asesorar a los países interesados, acerca de los estándares estadísticos acordados durante el desarrollo del proyecto, con el fin de alcanzar una mayor armonización de la información regional.

2. FASES

Para llevar a cabo el proyecto se establecieron las siguientes fases:

2.1 FASE 0 – PARTICIPACIÓN EFECTIVA DE PAÍSES

La finalidad de esta fase inicial es la Invitación formal a los países a participar del proyecto a través de diversos medios (carta, fax, correo electrónico).

2.2 FASE 1 – DIAGNÓSTICO DE LA SITUACIÓN DE LOS PAÍSES DE CADA SUBREGIÓN

En esta fase se tiene determinada la elaboración del diagnóstico sobre la concordancia de las prácticas nacionales con los estándares internacionales por país, subregión y región con base en el análisis de los datos obtenidos a través de los cuestionarios electrónicos por tema.

Con la información obtenida como herramienta de trabajo se realizará el seminario de discusión para definir temas específicos.

2.3 FASE 2 – DETERMINACIÓN DE ESTÁNDARES REGIONALES O SUBREGIONALES

Como producto de esta fase se obtendrá el manual de estándares y mejores prácticas por tema, que será uno de los temas a tratar en el Seminario de discusión, consenso y compromiso sobre la posibilidad de adoptar dichos estándares por cada país.

2.4 FASE 3 – IMPLEMENTACIÓN DE ESTÁNDARES SUBREGIONALES

En la fase final del proyecto se llevará a cabo el desarrollo de tres cursos-taller de capacitación, uno para cada tema en los cuales participaran los países interesados.

Adicional se ofrecerá asesoría en la implementación de estándares subregionales.

3. ORGANIZACIÓN INSTITUCIONAL

En cabeza de la Dirección del DANE se encuentra la ejecución del proyecto, quien designó al Centro de Altos Estudios -CANDANE-, para desarrollarlo.

El proyecto INAES cuenta con un gerente de proyecto quien es el encargado de planear, coordinar, administrar y controlar las actividades que se requieren para su funcionamiento.

Se cuenta con un grupo técnico asesor y consultivo internacional conformado por el INEGI de México y el INE de España, quienes harán el acompañamiento en el desarrollo del proyecto y la socialización de sus experiencias en la información estadística.

De igual forma se cuenta con un grupo técnico asesor y consultivo nacional conformado por el Subdirector del DANE, el Director de CANDANE, un consultor experto en información estadísticas y un consultor experto en información y sistemas de información.

De igual forma, el proyecto tiene tres consultores, uno para cada tema (salud, educación y mercado laboral), con amplia experiencia en investigación, consultoría y manejo de bases de datos en las áreas de planificación de información, evaluación y análisis de políticas públicas y su problemática en Colombia y países de América Latina, quienes tienen a su cargo el diseño de los cuestionarios electrónicos que son herramienta fundamental para el desarrollo del proyecto, elaborarán los diagnósticos y son quienes se encargarán de dar las recomendaciones más apropiadas.

El proyecto INAES, tiene dos asistentes una con recursos del CANDANE y otra por el Banco Interamericano de Desarrollo –BID–, quienes tiene la misión de apoyar, colaborar y facilitar las acciones de carácter administrativo, financiero y logístico que se requieran para la ejecución eficaz del proyecto.

Y como parte fundamental y necesaria del proyecto se cuenta con la participación de 18 coordinadores de cada uno de los países, acompañado por tres técnicos expertos en cada uno de los temas, quienes son los que forman parte activa del desarrollo del proyecto con su información, sus experiencias y, sus opiniones, con el fin de lograr armonizar la información estadística social en América Latina. Los coordinadores y los técnicos expertos son brindados por cada uno de los países participantes a fin de suministrar información, participar activamente en el desarrollo del proyecto, asistir a los seminarios internacionales planteados por el proyecto, llenar los cuestionarios electrónicos, enviar los respectivos soportes de la información de los formularios electrónicos y participar en los seminarios taller de capacitación. El Gráfico1, presenta el organigrama del proyecto.

Gráfico 1. Organigrama del Proyecto INAES

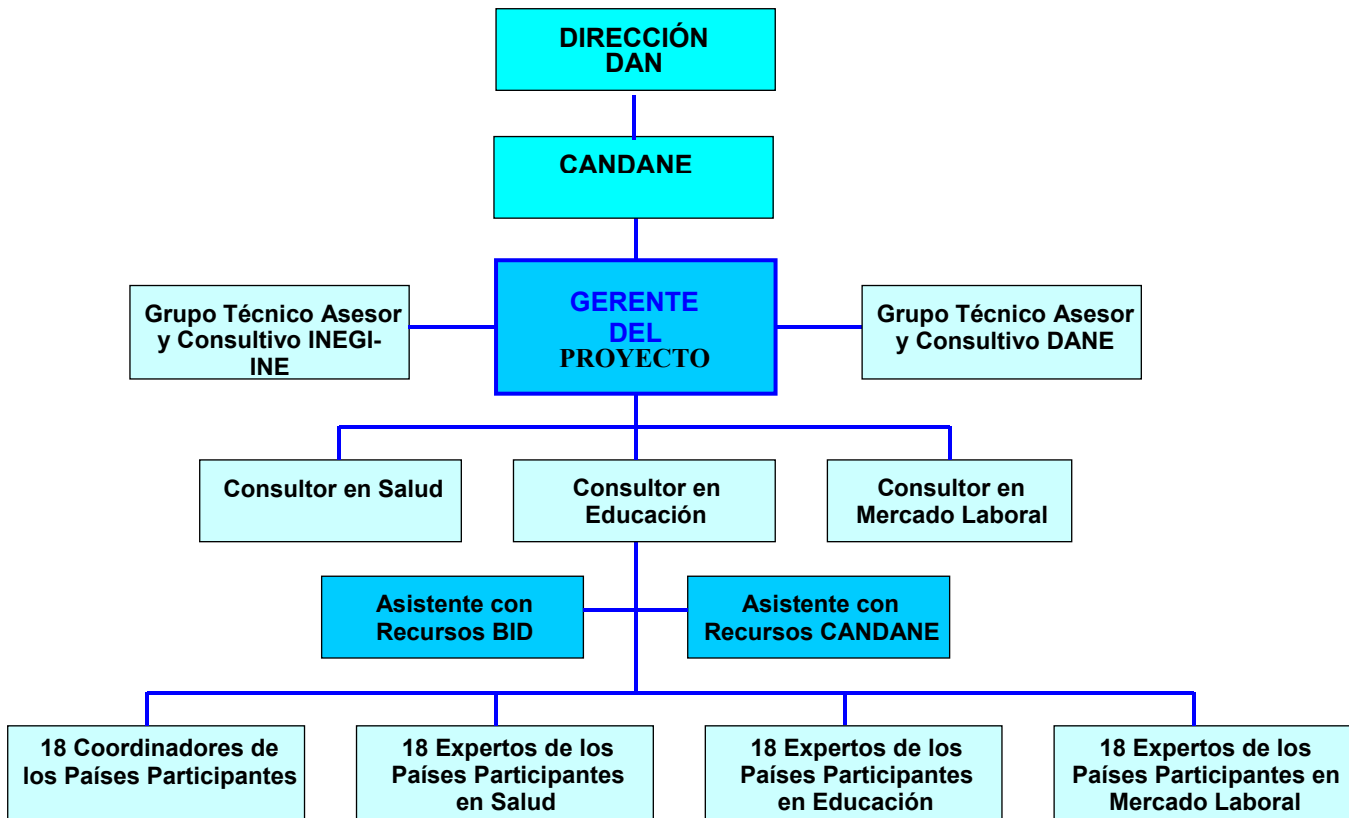

4. PERÍODO DE EJECUCIÓN

72 semanas efectivas de trabajo (no incluyen navidad ni semana santa), contados a partir del primero de enero del 2007.

5. PAÍSES PARTICIPANTES

En total son 19 países que participan en el proyecto divididos en tres subregiones.

Centro América y México: Costa Rica, El Salvador, Guatemala, Honduras, México, Nicaragua, Panamá y República Dominicana

Países de la comunidad Andina y Venezuela: Bolivia, Colombia, Ecuador, Perú, y Venezuela.

Países del Merco Sur Ampliado: Argentina, Brasil, Chile, Paraguay y Uruguay.

Además, **España** como país invitado.

6. INFORME DE GESTIÓN

En este aparte se especifican las actividades desarrolladas entre el primero de enero de 2007 hasta el 31 de mayo de 2007. Las actividades se reportan de acuerdo a las fases hasta ahora cubiertas por el proyecto.

6.1 FASE 0 – PARTICIPACIÓN EFECTIVA DE PAÍSES

El objetivo de esta fase es la invitación formal a los países a través de diversos medios y fomento de su participación.

Esta fase se llevó a cabo entre los meses de enero a marzo previa conformación del equipo de trabajo: Gerente del Proyecto, asistente CANDANE y asistente BID.

En este sentido las actividades desarrolladas se detallan a continuación:

- Planeación detallada del proyecto mediante acuerdos establecidos con el INEGI de México, en reunión que se llevó a cabo los días 29 al 31 de enero.
- Invitación formal a los países a participar en el proyecto y solicitud de un punto de contacto y un designado para cada tema, a través de carta enviada al director del INE de cada país vía correo certificado y fax, se envió información sobre el proyecto a los correos electrónicos personales de cada director.
- Conformación de bases de datos de contactos y expertos designados para cada tema y país.
- Elaboración y envío del formulario de identificación de Productores y Usuarios de Información para cada tema a cada uno de los países.
- Elaboración y envío del formulario de Limitantes y Necesidades de Información de Usuarios para cada tema a cada uno de los países.
- Elaboración de plegable, invitaciones y participaciones con información del proyecto que se entregó a los directores de los INE de los países invitados en la reunión de la CEPAL en Washington.
- Elaboración de tres boletines electrónicos con los avances de los meses de enero, febrero y marzo y abril y mayo que se enviaron a todos los participantes de INAES.
- Gestión ante el Banco Mundial para el desarrollo de las videoconferencias de presentación del proyecto a las subregiones.
- Presentación del proyecto al INE de España para solicitar colaboración., donde fue asignada como apoyo al proyecto la señora Paloma Seoane.
- Construcción de la página Web de INAES.
- Construcción en la página Web de INAES de herramientas interactivas.

6.2 FASE 1 – DIAGNÓSTICO DE LA SITUACIÓN DE LOS PAÍSES DE CADA SUBREGIÓN

El objetivo de esta fase es la elaboración del diagnóstico sobre la concordancia de las prácticas nacionales con los estándares internacionales por país, subregión y región con base en el análisis de los datos obtenidos a través de los cuestionarios electrónicos por tema y la realización del seminario de discusión sobre temas específicos.

El desarrollo de esta fase comenzó desde el mes de abril y va hasta el mes de octubre según cronograma.

En este sentido las actividades desarrolladas se detallan a continuación:

- Selección y contratación de los consultores para cada tema:

Fernando Ruiz, tema salud

Perfil: Medico Cirujano de la Pontificia Universidad Javeriana, Master en Economía de la Pontificia Universidad Javeriana, Master en Salud Pública / Salud ocupacional de Harvard School of Public Health, Boston.

Maria Paulina Dávila, tema educación

Perfil: Licenciada en Ciencias de la comunicación Social de la Universidad de Bogotá Jorge Tadeo Lozano, Master en Educación de The Pennsylvania State University, PA,USA, Ph.D. Política y Teorías Económicas de The Pennsylvania State University, PA,USA.

Carlos Ignacio Becerra, tema mercado laboral

Perfil: Ingeniero Universidad Industrial de Santander, Sociólogo de la Universidad Nacional de Colombia, investigador en Áreas Sociales.

- Construcción en desarrollo de cuestionarios para la recopilación de datos en los temas de salud, educación y mercado laboral. Existe en la actualidad un importante avance que puede ser enviado a petición del interesado.
- Desarrollo de tres videoconferencias por subregiones para promover la participación activa en las diferentes fases del proyecto INAES, de los diez y ocho (18) países de la región que integran el proyecto.

Las videoconferencias se llevaron a cabo de la siguiente manera:

- **Mayo 9: México y Centroamérica** (Costa Rica, El Salvador, Guatemala, Honduras, México, Nicaragua, Panamá y República Dominicana)
- **Mayo 16: Comunidad Andina y Venezuela** (Bolivia, Colombia, Ecuador, Perú y Venezuela)
- **Mayo 23: Mercosur ampliado** (Argentina, Brasil, Chile, Paraguay y Uruguay)

La programación que se llevó a cabo se puede observar en el anexo 1, las memorias de las videoconferencia se encuentran en el anexo 2.

Hasta el momento se han recibido formularios diligenciados de identificación de Productores y Usuarios de Información y de Limitantes y Necesidades de Información de Usuarios de: Perú, El Salvador, Costa Rica, Uruguay, República Dominicana, Paraguay, Ecuador, Panamá y Colombia. La fecha límite para el envío de esta información es 31 de mayo.

6.3 PRODUCTOS OBTENIDOS

- Participación efectiva de 17 países.
- Base de datos de contactos y expertos designados para cada tema de los 16 países (anexo 3).
- Formularios de Identificación de Productores y Usuarios de Información para cada tema (anexo 4).
- Formularios de Limitantes y Necesidades de Información de Usuarios para cada tema (anexo 5).
- Plegable con información del proyecto INAES (anexo 6).
- Boletines electrónicos con los avances de los meses de enero, febrero y marzo y abril y mayo (Anexo 7).
- Página Web del proyecto www.dane.gov.co/inaes
- Presentaciones del proyecto.
- Boletines electrónicos.

6.4 ACTIVIDADES POR DESARROLLAR

En el desarrollo de las fases hay actividades que se encuentran por culminar y otras son las establecidas por desarrollar hasta el mes de diciembre de 2007.

- Completar los datos de técnicos asignados de Guatemala, se está contactando a los coordinadores internos ya identificados para que suministren esta información.
- Recibir formularios diligenciados de Argentina, Brasil, Bolivia, Chile, Guatemala, Honduras, México, Nicaragua y Venezuela, plazo de entrega 31 de mayo. Para su seguimiento se está llevando seguimiento de esta actividad por medio de un registro de formularios recibidos, así como comunicaciones a cada uno de éstos países.
- Revisión de los formularios enviados por los países, para verificar el correcto diligenciamiento.
- Diseño de cuestionarios e instructivos en medio físico para los temas salud, educación y mercado laboral. Esta actividad está siendo desarrollada por los consultores.

- Montaje de los cuestionarios electrónicos en la página Web, esta actividad estará a cargo del equipo de sistemas del DANE y de un consultor que se contratará para apoyar esta labor.
- Montaje de la base de datos de las respuestas a los cuestionarios electrónicos recibidas de cada uno de los países.
- Solicitar a los países respuesta a los cuestionarios, desarrollar seguimiento y acompañamiento.
- Recepción, organización y análisis de la información recolectada vía electrónica.
- Elaboración del diagnóstico sobre la concordancia de las prácticas nacionales con los estándares internacionales en la región a cargo de los consultores.
- Elaboración del documento de acuerdos y diferencias por subregión y tema específico.
- Distribución de documentos preliminares obtenidos en el diagnóstico por temática a los países.
- Revisión, comentarios y análisis de los resultados y de las propuestas por parte de los países.
- Preparación del seminario de concertación
- Seminario de concertación sobre temas específicos.
- Ejecución del plan de trabajo por grupos temáticos.
- Resultados de los grupos temáticos.
- Seguimiento y acompañamiento a los grupos temáticos.

ANEXOS

ANEXO 1: Programa videoconferencias

Integración y Armonización de Instrumentos para las Estadísticas Sociales -INAES-

Objetivo: Promover la participación activa en las diferentes fases del proyecto INAES, de los diez y ocho (18) países de la región que integran el proyecto.

Información General

Titulo de la Video-conferencia	Reunión INAES subregión Centroamérica y México
Institución y País	Conferencia de Estadísticas de las Américas – CEA – CEPAL Departamento Administrativo Nacional de Estadística – DANE – Colombia Global Development Learning Network (GDLN) Banco Mundial
Idioma:	Español
Expositor:	Doctor Ernesto Rojas Morales, Director DANE Colombia
Contactos:	Alvaro Mauricio Torres Ramírez, DANE, Colombia Teléfono: (571) 597-8300 Ext. 2629 amtorresr@dane.gov.co Daniel de la Morena, Banco Mundial, Washington Teléfono: (1 202) 473-5678 Ddelamorena@worldbank.org
Administrador del Tiempo:	Daniel de la Morena, Banco Mundial, Washington DC
Fecha:	16 de mayo de 2007
Hora:	11:00 a.m.–1:00 p.m. (EST – Hora Washington DC)
Sitios GDLN Participantes:	Bogotá (Colombia), Caracas (Venezuela), La Paz (Bolivia), Lima (Perú), Quito (Ecuador), Washington (USA)

Antecedentes y Relevancia

El DANE, por medio del Centro Andino de Altos Estudios –CANDANE–, ha puesto en marcha el proyecto Integración y Armonización de Instrumentos para las Estadísticas Sociales (INAES). Este proyecto tiene como objetivo lograr mejores niveles de armonización, homologación, comparación e integración en los instrumentos y metodologías de producción de información estadística en el área de lo social, en vista a lograr mayores niveles de comparación y homogeneidad en la región y subregiones.

Para ello se analizarán tres temas: salud, educación y mercado laboral. Participarán 18 países de América Latina divididos en tres regiones: México y Centroamérica, Comunidad Andina de Naciones, y Mercosur Ampliado.

INAES es un proyecto del Grupo de Trabajo de Fortalecimiento Institucional de la Conferencia Estadística de las Américas (CEA) de la CEPAL, que forma parte del Programa de Trabajo 2005-2007 y que se encuentra alineado con el Plan Estratégico 2005-2015 de la CEA.

INAES está financiado con fondos del proyecto “Mejoramiento de las Estadísticas para la Medición de Condiciones de Vida” de la Iniciativa para la Promoción de Bienes Públicos Regionales del Banco Interamericano de Desarrollo.

Objetivos del Proyecto

General:

Lograr los mejores niveles de armonización, homologación, comparación e integración en los instrumentos y metodologías de producción de información estadística en el área de lo social.

Objetivos Específicos:

Adoptar una metodología común entre los países de la región para crear un inventario de los estándares internacionales existentes para cada tema elegido y conocer el grado de concordancia que cada país tiene con cada estándar internacional recomendado.

Decidir de forma colegiada por cada una de la siguientes tres subregiones: Centro América y México, países de la Comunidad Andina y países del Merco Sur Ampliado, las mejores prácticas estadísticas, para cada tema elegido con el fin de ser adoptadas como estándar subregional.

Capacitar y difundir acerca de los estándares estadísticos a escala subregional, para alcanzar una mayor armonización de la información regional.

Metodología

La video conferencia, tendrá dos horas de duración entre los centros participantes. El expositor principal presentará el proyecto INAES y se debatirá el mismo con los representantes de cada país participante.

Audiencia

La sesión estará dirigida a los directivos de los Institutos Nacionales de Estadística de la subregión.

Contenido de la Videoconferencia

No. De Actividad	Actividad
1	Presentación de los participantes, bienvenida e inicio de agenda; presentación proyecto INAES. Alvaro Mauricio Torres Ramírez, Gerente INAES y Moderador de la Videoconferencia
2	Aspectos técnicos de la videoconferencia a cargo de Daniel de la Morena – Banco Mundial

- 3 Intervención del Dr. Ernesto Rojas Morales – Director DANE, Colombia
- 4 Intervención del Dr. Gilberto Calvillo Vives – Presidente CEA-CEPAL y Director del INEGI de México
- 5 Intervención de Doña Paloma Seoane – INE España.
- 6 Intervención del Dr. José Antonio Mejía Guerra - Representante del BID, Bienes Públicos Regionales
- 7 Acciones concretas a desarrollar por los países integrantes de INAES - Alvaro Mauricio Torres Ramírez, Gerente INAES
- 8 Espacio para inquietudes
- 9 Cierre de la videoconferencia, Alvaro Mauricio Torres Ramírez, Gerente INAES

Expositores

Doctor Ernesto Rojas Morales. Director DANE, Colombia

Entre el año 1968 y 1971, se desempeñó como Director del Departamento Administrativo Nacional de Estadística, entre el año 1976 y 1978 fue Concejal de Bogotá, entre 1982 y 1986 fue Representante a la Cámara, y Senador de la República entre los años 1989 y 1991.

Doctor Gilberto Calvillo Vibes. Presidente CEA-CEPAL. Actual Director del INEGI. México.

Doña Paloma Seoane. Asesora del Director General de Productos Estadísticos, INE España.

Doctor José Antonio Mejía Guerra. Representante del Banco Interamericano de Desarrollo –BID–

Alvaro Mauricio Torres Ramírez, Gerente Proyecto INAES, DANE Colombia - Moderador

Material de Referencia

Plegable proyecto INAES

Presentación proyecto INAES

Formularios: (1) Identificación de productores y usuarios,

(2) limitantes y necesidades de información de usuarios

Acciones concretas a desarrollar por los países integrantes de INAES

Plan de Contingencia

En caso de pérdida de la conexión IP o ISDN, conexiones de audio estarán disponibles para los centros. La sesión también podrá accederse vía grabación Video/DVD.

ANEXO 2: Memorias de las videoconferencias

PRIMERA VIDEOCONFERENCIA

Mayo 9 de 2007

Subregión: México y Centroamérica

Intervenciones de los países.

¿Cómo se va a manejar la estandarización de información en cada país?

Rpta: Cada INE se encarga de coordinar la gestión de la información de INAES y de la armonización de la misma dentro del SEN.

Ve en INAES la oportunidad para fortalecer el Sistema Estadístico Nacional

Nivel de coordinación con las organizaciones que manejan los temas de mercado laboral como UNESCO, OPS y OMS.

Rpta: Se han tomado como punto de partida los estándares generados por los organismos internacionales para poder conocer que tan cerca están los países de los mismos.

SEGUNDA VIDEOCONFERENCIA

Mayo 16 de 2007

Subregión: Comunidad Andina y Venezuela

La encuesta de población en Venezuela

La encuesta de población activa no tiene armonización completa en el INPUT, pero sí en el OUTPUT, cada vez se está dando paso para que la armonización sea total, es decir en las variables finales, en este sentido la unión europea tiene unas variables básicas que les ha permitido la comparabilidad y se desea continuar ampliando dicha base.

Importancia de INAES para los países

- La base de datos de estándares va a ser de gran utilidad para el proyecto y para cada uno de los países.
- Los estándares no son una camisa de fuerza, no se trata de uniformar sino de armonizar .
- Con INAES se busca comparabilidad en la información.
- No solo influye la cultura de cada país sino también la organización de las instituciones para el éxito del proyecto.
- Se pretende establecer lenguajes comunes.
- Las estadísticas se ven seriamente afectadas por la calidad de la información estadística en los temas económicos y sociales.

Bienes Públicos Regionales

Parte conceptual de Bienes Públicos Regionales

Los BPR, tienen dimensión regional, debido a beneficios derivados de la cooperación internacional, dichos beneficios comunes deben ser evidenciados en el proyecto INAES tanto a los países participantes, como los no participantes. Por tanto se enfocan a tres condiciones específicas:

1. Bien, producto o servicio
2. Beneficios comunes
3. Bienestar a todos los países

De acuerdo a los avances que se desarrollen en el presente proyecto, serán medidos los futuros apoyos de la estadística de América.

Experiencia de Armonización en la Unión Europea

La armonización es la única vía para que los resultados e indicadores sean comparables

La experiencia del Proyecto Europeo es que todas las estadísticas sociales tengan variables comunes, que permitan cruzar datos de diferentes encuestas.

VARIABLES OBLIGATORIAS: sexo, edad, tipología de edad, actividad

Aspectos a tener en cuenta para el desarrollo de INAES

- Se llegan a conclusiones dentro del proyecto, las cuales podrán llevarse a CEA-CEPAL, quine si lo considera apropiado y necesario pondrá a consideración de los países el cumplimiento de los estándares logrados.
- ANDESTAD e INAES no tiene ninguna relación, más que una puesta en marcha de desarrollar la forma armonizada en América Latina de la producción estadística.

En junio en la reunión de Directores de Cartagena se mostraran los avances del proyecto.

La experiencia de tener Bienes Públicos en común, permitirá compararnos y presentar nuestras realidades, necesidades y oportunidades.

TERCERA VIDEOCONFERENCIA

Mayo 23 de 2007

Subregión: Mercosur ampliado

Código de buenas prácticas en la Unión Europea.

Es fundamental un proyecto de armonización de información (cuanto nos alejamos y cuanto nos acercamos).

En la Unión Europea se ha efectuado un esfuerzo continuo.

Mercosur con apoyo de la Unión Europea

Trabajo de Mercosur con apoyo de la Unión Europea, trabajo metodológico que es un gran avance.

Paraguay tiene los informes de la fase I del proyecto entre 1999-2002, en esta fase trata las estadísticas económicas con logros importantes en estadísticas de empleo.

En la fase II que se inicio en marzo de 2007, se tratan las estadísticas sociales que incluyen los Objetivos de Desarrollo del Milenio.

A nivel de Mercosur, existen varias iniciativas de armonización de estadísticas.

- Mercosur educativo
- Mercosur Sociales
- Observatorio Mercosur, dentro de los Ministerios de trabajo en bases de información de indicadores en el tema trabajo.

Trabajo desarrollado por Mercosur

En el trabajo de armonización de Mercosur, se vincularon a las entidades políticas de desarrollo social del Mercosur con los INE, para servir mejor para la demanda de información estadística.

Argentina enviará información pertinente de este proyecto con el respectivo POA.

Las iniciativas de INAES y Argentina deben estar armonizados. Bases de datos e indicadores armonizados del trabajo ya desarrollado por Mercosur.

La importancia de los Registros Administrativos

En Mercosur han existido más avances en el proceso de mejoramiento y fortalecimiento de las estadísticas sociales.

Todos los países tratan de hacer mediciones basadas en los que otros países han desarrollado.

Fortalecer los registros administrativos es esencial para el desarrollo de la información estadística, con ellos tendremos información de nuevos indicadores.

¿Cómo tener información de registros administrativos?

Esto se desarrolla por medio de la minería de datos, por medio de este software puede tener información útil y oportuna para mejorar la calidad y cobertura de la información, la cual será más revolucionaria en las bases de datos de las estadísticas sociales.

Casi siempre corresponden a una sección o subsección de la información estadística de un determinado Ministerio o División.

Cuando estos Ministerios presentan la necesidad de mejorar las bases de datos, ellos argumentan no tener los suficientes recursos.

Con el BID y el Banco Mundial se está gestionando en Colombia un financiamiento a los municipios, niveles gubernamentales y los entes que generen información a un bajo costo.

El BID está proponiendo indicadores sociales en aspectos nuevos para que en temas nuevos sean presentados el próximo año para su aniversario.

En la página Web, se deben incluir metodologías, ser muy activos en el diálogo de las VC y la página Web, con el fin de ir socializando los avances de los países y de esta forma mantenernos todos informados.

ANEXO 3: Base de datos de contactos México y Centroamérica

Pais	Tema	Nombre	Cargo	E-mail	Teléfono	Fax
COSTA RICA	Director	JAMIE VAGLIO MUNOZ	Gerente, Instituto Nacional de Estadística y Censos - INEC	jamie.vaglio@inec.go.cr	(506) 2800280 ext. 372	(506) 224-1661
	Contacto	Elizabeth Solano Salazar Pasaporte No. 106890253	Coordinadora de Censos y Encuestas	elizabeth_solano@inec.go.cr	(506) 280-7933 o (506) 224-3300	(506) 224-1661
	Salud	Jacqueline Castillo Rivas Pasaporte No. 601880507	Jefe del Departamento de Estadística de la Caja Costarricense de Seguro Social	jacastillo@css.sa.cr	(506) 223-9049	(506) 295-2939
	Educación	Aura Paedilla Melendez Pasaporte No. 104910938	Directora de la División de Planeamiento y Desarrollo Educativo	apaedilla@mep.go.cr	(506) 222-4831	(506) 2224931
EL SALVADOR	Mercado Laboral	María del Pilar Ramos Vargas Pasaporte No. 1-0808-0540	Encargada Temática de la Encuesta de Hogares	pilar.ramos@inec.ao.cr	(506) 2800280 ext. 340	(506) 224-1661
	Director	MIGUEL ANGEL CORLETO UREY	Director General, Dirección General de Estadística y Censos - DIGESTYC	mcorleto@digestyc.gob.sv aureo@digestyc.gob.sv	(503) 22765900 ext. 102	(503) 22862505
	Contacto	Francisco Antonio Munguía Lazo Pasaporte No. B 921237	Jefe interno de la División de Estadísticas Sociales	francouaia@digestyc.gob.sv famlaz@yahoocom f391@hotmail.com	(503) 2239-2126/27	(503) 2239-2128
	Salud					
MEXICO	Educación					
	Mercado Laboral					
	Director	GILBERTO CALVILLO VIVES	Presidente, Instituto Nacional de Estadística, Geografía e Informática - INEGI	gilberto.calvillo@inegi.gob.mx	(52449) 4494424 781 - 4499106360	(52449) 55559878 76
	Contacto	Jesús Romo	INEGI	jesus.romo@inegi.gob.mx	(52449) 4494424 781 - 4499106360	(52449) 55559878 76
HONDURAS	Salud	Rita Velázquez Lerma	Subdirectora de Registros de Salud	rita.velazquez@inegi.gob.mx	(504) 93749424 781 - 4499106360	(52449) 55559878 76
	Educación	Leticia Hernández Rodríguez	Subdirectora de Registros de Educación	leticia.hernandez@inegi.gob.mx	(52449) 4494424 781 - 4499106360	(52449) 55559878 76
	Mercado Laboral	Juan Triego Mlagas	Subdirector de Estadísticas del Trabajo	juan.triego@inegi.gob.mx	(52449) 4494424 781 - 4499106360	(52449) 55559878 76
	Contacto	SERGIO J. SANCHEZ SANCHEZ	Director Ejecutivo, Instituto Nacional de Estadística - INE	sergiosan@hondutel.hn renesoler@yahoo.com	(504) 239-0049	(504) 221-2911
	Contacto	HORACIO LOVO PERALTA Pasaporte: B082129	Sub-gerente de Estadísticas Sociales y Demográficas	lovoval@hondimail.com	(504) 239-7161, 239-7154, 239-7194 ext. 205	(504) 231-0283, 239-8612
	Salud	MARICELA ZUÑIGA		maricelazuñiga_2007@yahoo.com	(504) 239-7161, 239-7154, 239-7194 ext. 205	(504) 231-0283, 239-8612
Educación	MARTHA LEIVA WELGHEZ		mleivaw@yahoo.es	(504) 239-7161, 239-7154, 239-7194 ext. 205	(504) 231-0283, 239-8612	

ANEXO 3: Base de datos de contactos Comunidad Andina de Naciones y Venezuela

Pais	Tema	Nombre	Cargo	E-mail	Teléfono	Fax
BOLIVIA	Director	Johnny Sucho Sucho	Director General Ejecutivo, Instituto Nacional de Estadística - INE	jsucho@ine.gov.bo lquisbert@ine.gov.bo	(591-2)2222333 ext. 105	(591-2)2222693
	Contacto	Patricia Virginia Valencia Azurdoy Pasaporte No. 3040874	Directora de Estadísticas e Indicadores Sociales	pvalencia@ine.gov.bo	(591-2)2222333 ext. 105	(591-2)2222885
	Salud	Blanca Franco Martinez Pasaporte No. 3664555	Especialista en Demografía	bf franco@ine.gov.bo	(591-2) 2222333 ext. 240	(591-2) 2222885/2223696
	Educación	Mabel Melvi Pilar Paton Sanjins Pasaporte No. 2313558	Especialista en Estadísticas e Indicadores de Educación	mpaton@ine.gov.bo	(591-2) 2222333 ext. 240	(591-2) 2222885 - 2223696
	Mercado Laboral	Giovanna Patricia Cupè Zilveti Pasaporte No. 3970513	Especialista en Estadísticas e Indicadores de Empleo, Ingresos y Gastos	pcupe@ine.gov.bo	(591-2)2222333 ext. 270	(591-2)2222885
ECUADOR	Director	Byron Villacis Cruz	Director General, Instituto Nacional de Estadística y Censos - INEC	c.gallardo@quito.inec.gov.ec	(593-2)2231602	(593-2)2509836
	Contacto	Jesús Claudio Vinicio Gallardo Pasaporte No. 170439578-7	Director producción de estadísticas sociodemográficas	bvillacis@quito.inec.gov.ec	(5932) 2231602	(5932) 2231600
	Salud	Alfredo Estuardo Albán Zambrano Pasaporte No. 0500688072	Jefe de estadísticas sociales y de salud	galban@quito.inec.gov.ec	(5932) 2529658 ext 505	(5932) 2509836
	Educación	Katy Mireya Lema Changoluisa Pasaporte No. 1714407929	Jefe de diseño Muestral Sociodemográficas	klema@quito.inec.gov.ec	(5932) 2231600	(5932) 2231600
	Mercado Laboral	Julia Elizabeth Armijos Solis Pasaporte No. SO.81929	Profesional II	sarmijos@quito.inec.gov.ec	(5932) 2231600	(5932) 2231600
	Director	Renan Jesús Quispe Llanos	Jefe, Instituto Nacional de Estadística e Informática - INE	renan.quispe@inei.gov.pe	(51-1)4338284	(51-1)4338284 /4333104
	Contacto	Gloria Hubelinda Loza Martinez Pasaporte No. 0785180	Directora Técnica de Demografía e Indicadores Sociales	glloza@inei.gov.pe	(51-1) 424-8087	(51-1) 424-8087
	Salud	Doris Raida Mendoza Loyola Pasaporte No. 3308741	Directora de Indicadores Demográficos	doris.mendoza@inei.gov.pe	(51-1) 424-8087	(51-1) 424-8087
	Educación	Josefina Bertha Orjeda Tupac Yupanqui Pasaporte No. 0969364	Directiva de la Dirección ejecutiva de Indicadores Sociales	bertha.orjeda@inei.gov.pe	(51-1) 424-8087	(51-1) 424-8087
	Mercado Laboral	Cirila Gutierrez Espinol Pasaporte No. 2388911	Directora Ejecutiva de Indicadores Sociales	cirila.gutierrez@inei.gov.pe	(51-1) 424-8087	(51-1) 424-8087
COLOMBIA	Director	Ernesto Rojas Morales	Director, Departamento Administrativo Nacional de Estadística-DANE-			
	Contacto	Alvaro Mauricio Torresramirez	Gerente proyecto INAES	amtorres@ dane.gov.co	1-5978300 ext. 2629-2410	1- 5738020
	Salud	Esneda Linares Arias		elinares@ dane.gov.co	1-5978300 ext. 2513	
	Educación	Adriana Useche Gomez	Secretaria Técnica de Educación Formal	aauseche@ dane.gov.co	1-5978300 ext. 2334	
	Mercado Laboral	Carlos Alfonso Troncoso		catroncoso@ dane.gov.co	1-5978300 ext. 2503	

ANEXO 3: Base de datos de contactos Mercosur Ampliado

Pais	Tema	Nombre	Cargo	E-mail	Telefono	Fax
ARGENTINA	Director	ALEJANDRO BARRIOS	Director Instituto Estadística y Censos INDEC	abarros@indec.mecon.gov.ar abarros@indec.mecon.gov.ar	(5411) 434996147 16	(5411) 43499274
	Contacto	Jorge Francisco Vibes Pasaporte No.8.246.449	Coordinación de Institucionales y Cooperación	fvibes@indec.mecon.gov.ar fvibes@yahoo.com.ar	(5411) 4349 9474	(5411) 4349 9601
	Salud	Adriana Robotti Pasaporte No. 5.942.360	Coordinadora de programas oficiales área salud	arobott@indec.mecon.gov.ar arobott@hotmail.com	(5411) 4349 9268 / 9250	
	Educación	Laura Fabiana Rodriguez Pasaporte No.16.603.906	Responsable Educación de la Sectoriales	lfarab@indec.mecon.gov.ar luchu_fara@yahoo.com	(5411) 4349 9628	(5411) 4349-9730
	Mercado Laboral	Luis Osvaldo Fara Pasaporte No.11.027.781	Coordinador de Especialidades Estadísticas Condiciones de	lfara@indec.mecon.gov.ar	54-11-4349-9349	54-11-4349-9219
BRASIL	Contacto	Eduardo Pereira Nunes	Director Instituto Brasileiro de Geografia y Estatística - IBGE	epnunes@ibge.gov.br andrea@ibge.gov.br	(5521) 21424501	(5521) 21420893
	Contacto	Marcia Maria Melo Quinteir	Coordinadora de Rendimiento de la Dirección de Investigación	marcia.quinteir@ibge.gov.br	(5521) 21424501	(5521) 21420893
CHILE	Salud	Cimar de Azeredo Pereira	Gerente de Investigación Nacional por Municipio	cimar.azeredo@ibge.gov.br	(5521) 21424501	(5521) 21420893
	Mercado Laboral	Marcia Maria Melo Quinteir	Coordinadora de Rendimiento de la Dirección de	marcia.quinteir@ibge.gov.br	(5521) 21424501	(5521) 21420893
	Director	Mariana Schliknik Chamudes	Directora División Nacional Instituto de Estadística - INE	mariana.schliknik@ine.cl jefa.gabinete@ine.cl	(56-2) 366 7402/01	(56-2) 6961929
	Contacto	Jaime Patricia Espina Avpuero Pasaporte No. 5147988-5	Subdirector de Operaciones	jaime.espina@ine.cl	56-2-3667731	(56-2) 6961929
	Salud	Lilian Mires Yranda Pasaporte No. 5.546.107-4	Coordinadora de Sociales	lylian.mires@ine.cl	(56-2) 366 76 38	(56-2) 672 24 60
PARAGUAY	Educación	Lilian Mires Yranda Pasaporte No. 5.546.107-4	Coordinadora de Sociales	lylian.mires@ine.cl	(56-2) 366 76 38	(56-2) 672 24 60
	Mercado Laboral	Alexandra Rueda Restrepo Pasaporte No.AF 302521	Coordinadora de Estudios Sociales	alexandra.rueda@ine.cl	(56-2)-366 7635	(56-2)-696 1929
	Director	Zulma Sosa de Servin	Directora General de Estadística, Censos - DISEC	zso@dgeec.gov.py nac@degeec.gov.py	(595 21) 510-867 (595 21) 508-493	(595 21) 508-493
	Contacto	Norma Medina de Delvalle	Dirección de la Encuestas a Hogares	norma@dgeec.gov.py	(595 21) 510-867 (595 21) 508-493	(595 21) 508-493
	Salud	Lourdes Leguizamón	Técnica de la Encuestas a Hogares	lls@dgeec.gov.py	(595 21) 510-867 (595 21) 508-493	(595 21) 508-493
URUGUAY	Educación	Yolanda Barrios	Técnica de la Encuestas a Hogares	yiba@dgeec.gov.py	(595 21) 510-867 (595 21) 508-493	(595 21) 508-493
	Mercado Laboral	Norma Medina de Delvalle	Dirección de la Encuestas a Hogares	norma@dgeec.gov.py	(595 21) 510-867 (595 21) 508-493	(595 21) 508-493
	Director	Alicia Meigar Zebazos	Directora Técnica Instituto Nacional de Estadística - INE	ameigar@ine.gub.uy secretaria@ine.gub.uy	(5982) 9032678	(5982) 903-2681
	Contacto	José María Calvo Peluffo Pasaporte No. 13103607	Director División Servicios	jmcavo@ine.gub.uy	(5982) 902 7303 ext.1611	(5982) 903-2786
	Salud	Lidia Beatriz Melendres Goycochea Pasaporte No. 42941832	Analista Área Sociodemográfica	lmelende@ine.gub.uy	(598-2) 902 7303 ext. 1411	(5982) 903-2681
MERCADO LABORAL	Educación	Nubia Pagnotta Pasaporte No. 01.261.167-3	Técnico B. División Sociodemográfica	npagnotta@ine.gub.uy	(598-2) 902 73 03 Ext. 1411	(598-2) 901 70 74
	Mercado Laboral	Loreley Lorenzi de Reig	División Sociodemográfica	llorenz@ine.gub.uy nicolas@fascon.edu.uy	(598 2) 902-73- 03 interno.1411	(598 2) 901-70-74

ANEXO 4: Formulario de identificación de productores y usuarios de información - Tema salud (primera parte)



IDENTIFICACIÓN DE PRODUCTORES Y USUARIOS - FS
TEMA SALUD



OBJETIVO: identificar las entidades y actores productores y usuarios de información en el tema salud

1. País _____

I. IDENTIFICACIÓN (datos de la persona quien diligencia este formato)

2. Nombre _____

3. Institución o Entidad _____

4. Área de trabajo _____

5. Cargo _____

6. Dirección _____

7. Teléfono _____

8. Fax _____

9. E-mail _____

II. PRODUCTORES (identifique los organismos y actores que intervienen en la generación de información en el tema salud)

A	B	C	D	E	F	G	H
Nombre del Organismo	Tipo de Institución (marque con una x)	Fuente de Datos (marque con una x)	Nombre de la Fuente de Datos	Temática Específica de la Fuente de Datos	Nombre de la Persona que Suministra los Datos	E-mail de la Persona que Suministra los Datos	Teléfono
	<input type="checkbox"/> Ministerio <input type="checkbox"/> Secretaría <input type="checkbox"/> Departamento <input type="checkbox"/> Instituto de Estadística <input type="checkbox"/> Unidad de Información <input type="checkbox"/> Otra (cuál?)	<input type="checkbox"/> Censos <input type="checkbox"/> Encuesta <input type="checkbox"/> Registros Administrativos <input type="checkbox"/> Otra (cuál?)					
	<input type="checkbox"/> Ministerio <input type="checkbox"/> Secretaría <input type="checkbox"/> Departamento <input type="checkbox"/> Instituto de Estadística <input type="checkbox"/> Unidad de Información <input type="checkbox"/> Otra (cuál?)	<input type="checkbox"/> Censos <input type="checkbox"/> Encuesta <input type="checkbox"/> Registros Administrativos <input type="checkbox"/> Otra (cuál?)					
	<input type="checkbox"/> Ministerio <input type="checkbox"/> Secretaría <input type="checkbox"/> Departamento <input type="checkbox"/> Instituto de Estadística <input type="checkbox"/> Unidad de Información <input type="checkbox"/> Otra (cuál?)	<input type="checkbox"/> Censos <input type="checkbox"/> Encuesta <input type="checkbox"/> Registros Administrativos <input type="checkbox"/> Otra (cuál?)					

ANEXO 4: Formulario de identificación de productores y usuarios de información - Tema salud (segunda parte)



**IDENTIFICACIÓN DE PRODUCTORES Y USUARIOS - FS
TEMA SALUD**



III. USUARIOS (identifique los organismos y actores que le suministran información en el tema salud)

A Nombre del Organismo	B Tipo de Institución (marque con una x)	C Fuente de Datos (marque con una x)	D Nombre de la Persona que Solicita la Información	E E-mail de la Persona que Solicita la Información	F Principales Indicadores y Variables Utilizados
	Ministerio	Censos			
	Secretaría	Encuesta			
	Departamento	Registros Administrativos			
	Instituto de Estadística	Otra (cuál?)			
	Ministerio	Censos			
	Secretaría	Encuesta			
	Departamento	Registros Administrativos			
	Instituto de Estadística	Otra (cuál?)			
	Ministerio	Censos			
	Secretaría	Encuesta			
	Departamento	Registros Administrativos			
	Instituto de Estadística	Otra (cuál?)			
	Ministerio	Censos			
	Secretaría	Encuesta			
	Departamento	Registros Administrativos			
	Instituto de Estadística	Otra (cuál?)			

ANEXO 4: Formulario de identificación de productores y usuarios de información - Tema educación (primera parte)



IDENTIFICACIÓN DE PRODUCTORES Y USUARIOS - FE
TEMA EDUCACIÓN

OBJETIVO: identificar las entidades y actores productores y usuarios de información en el tema educación

1. País _____

I. IDENTIFICACIÓN (datos de la persona quien diligencia este formato)

2. Nombre _____

3. Institución o Entidad _____

4. Área de trabajo _____

5. Cargo _____

6. Dirección _____

7. Teléfono _____

8. Fax _____

9. E-mail _____

II. PRODUCTORES (identifique los organismos y actores que intervienen en la generación de información en el tema educación)

A Nombre del Organismo	B Tipo de Institución (marque con una x)	C Fuente de Datos (marque con una x)	D Nombre de la Fuente de Datos	E Temática Específica de la Fuente de Datos	F Nombre de la Persona que Suministra los Datos	G E-mail de la Persona que Suministra los Datos	H Teléfono
	<input type="checkbox"/> Ministerio <input type="checkbox"/> Secretaría <input type="checkbox"/> Departamento <input type="checkbox"/> Instituto de Estadística <input type="checkbox"/> Unidad de Información <input type="checkbox"/> Otra (cuál?)	<input type="checkbox"/> Censos <input type="checkbox"/> Encuesta <input type="checkbox"/> Registros Administrativos <input type="checkbox"/> Otra (cuál?)					
	<input type="checkbox"/> Ministerio <input type="checkbox"/> Secretaría <input type="checkbox"/> Departamento <input type="checkbox"/> Instituto de Estadística <input type="checkbox"/> Unidad de Información <input type="checkbox"/> Otra (cuál?)	<input type="checkbox"/> Censos <input type="checkbox"/> Encuesta <input type="checkbox"/> Registros Administrativos <input type="checkbox"/> Otra (cuál?)					
	<input type="checkbox"/> Ministerio <input type="checkbox"/> Secretaría <input type="checkbox"/> Departamento <input type="checkbox"/> Instituto de Estadística <input type="checkbox"/> Unidad de Información <input type="checkbox"/> Otra (cuál?)	<input type="checkbox"/> Censos <input type="checkbox"/> Encuesta <input type="checkbox"/> Registros Administrativos <input type="checkbox"/> Otra (cuál?)					

ANEXO 4: Formulario de identificación de productores y usuarios de información - Tema educación (segunda parte)



**IDENTIFICACIÓN DE PRODUCTORES Y USUARIOS - FE
TEMA EDUCACIÓN**





INTEGRACIÓN Y ARMONIZACIÓN DE INSTRUMENTOS PARA LAS ESTADÍSTICAS SOCIALES

III. USUARIOS (identifique los organismos y actores que le suministran información en el tema educación)

A Nombre del Organismo	B Tipo de Institución (marque con una x)	C Fuente de Datos (marque con una x)	D Nombre de la Persona que Solicita la Información	E E-mail de la Persona que Solicita la Información	F Principales Indicadores y Variables Utilizados
	<input type="checkbox"/> Ministerio <input type="checkbox"/> Secretaría <input type="checkbox"/> Departamento <input type="checkbox"/> Instituto de Estadística <input type="checkbox"/> Unidad de Información <input type="checkbox"/> Otra (cuál)	<input type="checkbox"/> Censos <input type="checkbox"/> Encuesta <input type="checkbox"/> Registros Administrativos <input type="checkbox"/> Otra (cuál?)			
	<input type="checkbox"/> Ministerio <input type="checkbox"/> Secretaría <input type="checkbox"/> Departamento <input type="checkbox"/> Instituto de Estadística <input type="checkbox"/> Unidad de Información <input type="checkbox"/> Otra (cuál)	<input type="checkbox"/> Censos <input type="checkbox"/> Encuesta <input type="checkbox"/> Registros Administrativos <input type="checkbox"/> Otra (cuál?)			
	<input type="checkbox"/> Ministerio <input type="checkbox"/> Secretaría <input type="checkbox"/> Departamento <input type="checkbox"/> Instituto de Estadística <input type="checkbox"/> Unidad de Información <input type="checkbox"/> Otra (cuál)	<input type="checkbox"/> Censos <input type="checkbox"/> Encuesta <input type="checkbox"/> Registros Administrativos <input type="checkbox"/> Otra (cuál?)			
	<input type="checkbox"/> Ministerio <input type="checkbox"/> Secretaría <input type="checkbox"/> Departamento <input type="checkbox"/> Instituto de Estadística <input type="checkbox"/> Unidad de Información <input type="checkbox"/> Otra (cuál)	<input type="checkbox"/> Censos <input type="checkbox"/> Encuesta <input type="checkbox"/> Registros Administrativos <input type="checkbox"/> Otra (cuál?)			

ANEXO 4: Formulario de identificación de productores y usuarios de información - Tema mercado laboral (primera parte)

	IDENTIFICACIÓN DE PRODUCTORES Y USUARIOS - FML TEMA MERCADO LABORAL		INTEGRACIÓN Y ARMONIZACIÓN DE INSTRUMENTOS PARA LAS ESTADÍSTICAS SOCIALES				
OBJETIVO: identificar las entidades y actores productores y usuarios de información en el tema mercado laboral							
1. País _____							
I. IDENTIFICACIÓN (datos de la persona quien diligencia este formato)							
2. Nombre _____							
3. Institución o Entidad _____							
4. Área de trabajo _____							
5. Cargo _____							
6. Dirección _____							
7. Teléfono _____							
8. Fax _____							
9. E-mail _____							
II. PRODUCTORES (identifique los organismos y actores que intervienen en la generación de información en el tema mercado laboral)							
A Nombre del Organismo	B Tipo de institución (marque con una x)	C Fuente de Datos (marque con una x)	D Nombre de la Fuente de Datos	E Temática Específica de la Fuente de Datos	F Nombre de la Persona que Suministra los Datos	G E-mail de la Persona que Suministra los Datos	H Teléfono
	<input type="checkbox"/> Ministerio <input type="checkbox"/> Secretaría <input type="checkbox"/> Departamento <input type="checkbox"/> Instituto de Estadística <input type="checkbox"/> Unidad de Información <input type="checkbox"/> Otra (cuál?) _____	<input type="checkbox"/> Censos <input type="checkbox"/> Encuesta <input type="checkbox"/> Registros Administrativos <input type="checkbox"/> Otra (cuál?) _____					
	<input type="checkbox"/> Ministerio <input type="checkbox"/> Secretaría <input type="checkbox"/> Departamento <input type="checkbox"/> Instituto de Estadística <input type="checkbox"/> Unidad de Información <input type="checkbox"/> Otra (cuál?) _____	<input type="checkbox"/> Censos <input type="checkbox"/> Encuesta <input type="checkbox"/> Registros Administrativos <input type="checkbox"/> Otra (cuál?) _____					
	<input type="checkbox"/> Ministerio <input type="checkbox"/> Secretaría <input type="checkbox"/> Departamento <input type="checkbox"/> Instituto de Estadística <input type="checkbox"/> Unidad de Información <input type="checkbox"/> Otra (cuál?) _____	<input type="checkbox"/> Censos <input type="checkbox"/> Encuesta <input type="checkbox"/> Registros Administrativos <input type="checkbox"/> Otra (cuál?) _____					

ANEXO 4: Formulario de identificación de productores y usuarios de información - Tema mercado laboral (segunda parte)



DANE

IDENTIFICACIÓN DE PRODUCTORES Y USUARIOS - FML
TEMA MERCADO LABORAL



INAES
INTEGRACIÓN Y ARMONIZACIÓN DE INSTRUMENTOS PARA LAS ESTADÍSTICAS SOCIALES

III. USUARIOS (identifique los organismos y actores que le suministran información en el tema mercado laboral)						
A Nombre del Organismo	B Tipo de Institución (marque con una x)	C Fuente de Datos (marque con una x)		D Nombre de la Persona que Solicita la Información	E E-mail de la Persona que Solicita la Información	F Principales Indicadores y Variables Utilizados
	Ministerio					
	Secretaría		Censos			
	Departamento		Encuesta			
	Instituto de Estadística		Registros Administrativos			
	Unidad de Información		Otra (cuál?)			
	Ministerio					
	Secretaría		Censos			
	Departamento		Encuesta			
	Instituto de Estadística		Registros Administrativos			
	Unidad de Información		Otra (cuál?)			
	Ministerio					
	Secretaría		Censos			
	Departamento		Encuesta			
	Instituto de Estadística		Registros Administrativos			
	Unidad de Información		Otra (cuál?)			
	Ministerio					
	Secretaría		Censos			
	Departamento		Encuesta			
	Instituto de Estadística		Registros Administrativos			
	Unidad de Información		Otra (cuál?)			

ANEXO 5: Formularios de limitantes y necesidades de información de usuarios - Tema salud (primera parte)



OBJETIVO: Identificar las limitantes y necesidades de información de los usuarios

1. País (A01_Pa) _____

I. IDENTIFICACIÓN (datos de la persona quien diligencia este formato)

2. Nombre (A02_Nom) _____

3. Institución o Entidad (A03_Ins) _____

4. Área de trabajo (A04_ArTr) _____

5. Cargo (A05_Car) _____

6. Dirección (A06_Dir) _____

7. Teléfono (A07_Tel) _____

8. Fax (A08_Fax) _____

9. E-mail (A09_Ema) _____

II. LIMITANTES

10. Identifique las fuentes de datos que usa de otros organismos y los limitantes que tiene en el uso de la información (B10_Lim)

A Nombre de la Fuente de Datos (B10_NoF)	B Principales Variables/ Indicadores (B10_P-V)	C Nombre del Organismo Productor de la Fuente de Datos	D Limitantes para el Uso de la Información (B10_LIU/IA)	E Observaciones (B10e_Ob)
			Cobertura Temática (B104_CoTe) Cobertura Geográfica (B104_CoGe) Reserva Estadística (B104_ReEs) Oportunidad (B104_Op) Accesibilidad (B104_Acc) Calidad (B104_Ca) Otra (cuál?) (B104_Ot)	
			Ninguna (B104_Ni) Cobertura Temática (B104_CoTe) Cobertura Geográfica (B104_CoGe) Reserva Estadística (B104_ReEs) Oportunidad (B104_Op) Accesibilidad (B104_Acc) Calidad (B104_Ca) Otra (cuál?) (B104_Ot)	
			Ninguna (B104_Ni) Cobertura Temática (B104_CoTe) Cobertura Geográfica (B104_CoGe) Reserva Estadística (B104_ReEs) Oportunidad (B104_Op) Accesibilidad (B104_Acc) Calidad (B104_Ca) Otra (cuál?) (B104_Ot)	

ANEXO 5: Formularios de limitantes y necesidades de información de usuarios - Tema educación (primera parte)



DANE

LIMITANTES Y NECESIDADES DE INFORMACIÓN DE USUARIOS - FLNE
TEMA EDUCACIÓN



INAES
INSTITUCIÓN VENEZOLANA DE INSTRUMENTOS PARA LAS ESTADÍSTICAS SOCIALES

OBJETIVO: identificar las limitantes y necesidades de información de los usuarios

1. País (A01_Pa) _____

I. IDENTIFICACIÓN (datos de la persona quien diligencia este formato)

2. Nombre (A02_Nom) _____

3. Institución o Entidad (A03_Ins) _____

4. Área de trabajo (A04_Arrr) _____

5. Cargo (A05_Car) _____

6. Dirección (A06_Dir) _____

7. Teléfono (A07_Tel) _____

8. Fax (A08_Fax) _____

9. E-mail (A09_Ema) _____

II. LIMITANTES

10. Identifique las fuentes de datos que usa de otros organismos y los limitantes que tiene en el uso de la información

A Nombre de la Fuente de Datos (B10a_Morf)	B Principales Variables/ Indicadores (B10b_P-Var)	C Nombre del Organismo Productor de la Fuente de Datos	D Limitantes para el Uso de la Información (B10d_Limit)	E Observaciones (B10e_Ob)
			Cobertura Temática (B10d_CoTc) Cobertura Geográfica (B10d_CoGe) Reserva Estadística (B10d_ReEs) Oportunidad (B10d_Op) Accesibilidad (B10d_Acc) Calidad (B10d_Ca) Otra (cuál?) (B10d_Ot)	
			Ninguna (B10d_Ni) Cobertura Temática (B10d_CoTc) Cobertura Geográfica (B10d_CoGe) Reserva Estadística (B10d_ReEs) Oportunidad (B10d_Op) Accesibilidad (B10d_Acc) Calidad (B10d_Ca) Otra (cuál?) (B10d_Ot)	
			Ninguna (B10d_Ni) Cobertura Temática (B10d_CoTc) Cobertura Geográfica (B10d_CoGe) Reserva Estadística (B10d_ReEs) Oportunidad (B10d_Op) Accesibilidad (B10d_Acc) Calidad (B10d_Ca) Otra (cuál?) (B10d_Ot)	

ANEXO 5: Formularios de limitantes y necesidades de información de usuarios - Tema mercado laboral (primera parte)



OBJETIVO: identificar las limitantes y necesidades de información de los usuarios

1. País (A01_Pa) _____

2. Nombre (A02_Nom) _____

4. Área de trabajo (A04_Arr) _____

6. Dirección (A06_Dir) _____

8. Fax (A08_Fax) _____

3. Institución o Entidad (A03_Ins) _____

5. Cargo (A05_Car) _____

7. Teléfono (A07_Tel) _____

9. E-mail (A09_Ema) _____

II. LIMITANTES

10. Identifique las fuentes de datos que usa de otros organismos y los limitantes que tiene en el uso de la información

A Nombre de la Fuente de Datos (B104_A004)	B Principales Variables/Indicadores (B104_P104)	C Nombre del Organismo Productor de la Fuente de Datos	D Limitantes para el Uso de la Información (B104_L104)	E Observaciones (B10e_0b)
			Cobertura Temática (B104_C074) Cobertura Geográfica (B104_C084) Reserva Estadística (B104_R0E4) Oportunidad (B104_Op) Accesibilidad (B104_A0C4) Calidad (B104_C034) Otra (cuál?) (B104_Ot)	
			Ninguna (B104_N0) Cobertura Temática (B104_C074) Cobertura Geográfica (B104_C084) Reserva Estadística (B104_R0E4) Oportunidad (B104_Op) Accesibilidad (B104_A0C4) Calidad (B104_C034) Otra (cuál?) (B104_Ot)	
			Ninguna (B104_N0) Cobertura Temática (B104_C074) Cobertura Geográfica (B104_C084) Reserva Estadística (B104_R0E4) Oportunidad (B104_Op) Accesibilidad (B104_A0C4) Calidad (B104_C034) Otra (cuál?) (B104_Ot)	

